ESTABLISHED 1872, NO. 20745　THE SHUN PAO　SHANGHAI SUNDAY DECEMBER 28 1930.

申報

中華民國十九年
十二月二十八日 星期日
外埠四大張 本埠加号增刊三大張
今日本外埠附送圖畫週刊一大張
今日本報售大洋四分
第二萬零七百四十五號

上海商務印書館

棋盤街發行所・北四川路虹口分店・方浜橋西門分店

新年用品 大廉價

只餘四天 惠顧請早

照平時售價 一律減折
門市現款為限 函購不在此例

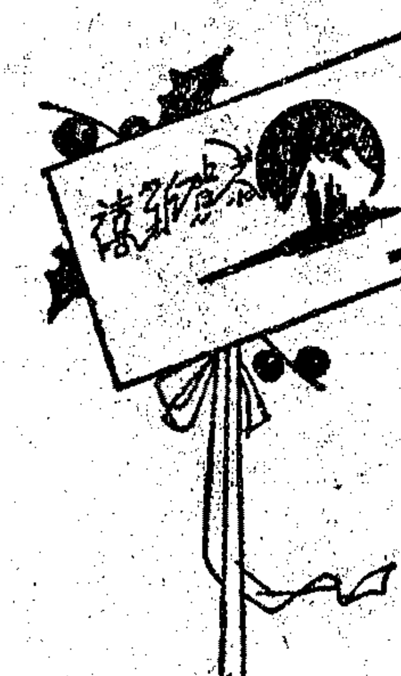

□賀年卡片 □代印名片 □西式賤封
□自來水筆 □活動鉛筆 □各式洋刀
□教育玩具 □風琴樂器 □皺紙花燈

□日記日曆 □屏聯牓幅 □碑帖畫册 □兒童讀物

最後一天 請勿錯過

原版教科書 照廉價售之再打對折
原版各科讀物 照廉價售之再打六折

機會不易再得 請即惠臨選購 門市現購為限

上海棋盤街 商務印書館 原版西書廉價部啟

東省叢刊 續出兩種
◀湯爾和譯▶

到田間去
硬布面本 一册 定價二元 郵費五分
本書原名南滿洲在來農業，乃南滿洲鐵道株式會社農事試驗場職員宗光彥調查沿路地方農業狀況之報告。內容共分六編：第一編總論；第二編農業汎論；第三編農業各論；第四編蔬菜園藝；第五編畜產；第六編樹木。對於氣候、地勢、土壤、水利、田制、地價、農業金融、農作物種類、耕種方法、貯藏、搬運、植樹法以及播種法等，論列甚詳。

滿鐵外交論
硬布面本 一册 實價一元八角 郵費五分
此書為研究滿洲各鐵路外交關係之唯一專著，計分十章，凡吉長線、洮[illegible]鐵道、安奉線、錦璦及中東路等，皆闢專章，詳加說明；他如Harriman收買滿鐵之失敗，滿洲各路中立問題，四國銀團失敗後之外交，亦有詳盡之論述；末敍太平洋外交之原理以及滿鐵為中心外交之現代地位，更能闡發無遺。

前出兩種
東省刮目論 一册二元
吉林省之林業 一册三元

商務印書館

西鄰有美酒請君嘗一觴

贈送 法國名產酒中之王

壯士牌可益酒

大犧牲

地點 新世界
時期 一星期 自十二月二十五日起至十二月三十一日止

每瓶原價六角 隨票奉送不取分文

自明日起特開歌舞大會以助餘興

遠東總經理 環球貿易公司謹佈
寧波路四十七號 電話一八八八七號

法國名廠特製佳釀 氣味醇厚 品質高尚
世間美酒 無出其上 新運來華 奉送一嘗

徵婚

鄙人行年三十曾經婚娶身體強健品貌端正無嗜好無惡習現有可靠職業收入地位每月進款約有三百元現欲求一理想中之終身伴侶惟求之友朋親戚間未克如願而如水年華復不我稍待不得已登報啟求非敢妄自菲薄亦非欲以輕薄視人也無古人一番的誠心

(一)舉動大方性情溫和無城市及奢侈惡習且

(二)須有相當不動產者

(三)中文須有相當根基能讀西文更好有音樂技術或醫學常識亦好但於家務須有管理之能力

(四)家世須清白未婚或再婚者不論如有以上資格而同情者請親書詳情及可資調查之實證寄下當即奉覆如雙方滿意再訂晤期來函無論成否當敬重人格嚴守秘密

通信處上海三馬路申報第三五一二號信箱 戊A8717

三友實業社 大減價 祗有三天了

琳琅滿目 冬季妙品

大小棉被 厚薄墊褥 被單被面 絲綿被頭 帳子帳料 枕套枕心 床毯床巾 鴨絨枕心 被絮木棉

厚薄棉布 自由布疋 二二一二 國貨毛呢 廉潔白布 絨布軟布 三友絨料 棉夾大衣 絨毛衫袴

大小棉布 罩衫長衫 棉襖袴子 棉夾旗袍 時新馬甲 國貨西裝 各種襯衫 各種童裝 服裝雜品

大菜檯毯 方圓檯毯 窗簾門簾 椅墊背靠 報夾手杖 皮箱藤箱 男女皮鞋 睡衣浴衣 浴巾手帕

毛巾花巾 絲毛絨襪 自由線襪 三角牙刷 圍涎尿布 四輪孩車 各種玩具 衛生雜物 化妝用品

形形色色 一律廉價

(領帶領結買一送一)

上海南京路浙江路東首總公司門市部郵售部及南市蓬萊市場門市部同啓

今日星期上海南京路總公司門市部上午休息 南市蓬萊市場門市部仍全日照常營業

萬利自動鐴鋒保安剃刀之兩大特長點

一 自動鐴鋒——能保持刀口時時潔淨永久耐用

一 刀片銳利——鋼質純良鋒利無比 不論何等堅靭鬚根剃時絕無痛苦光潔異常

上海洛士利洋行經理

新發明 隔牆透視鏡

▲甲種特價五元 ▲特種特價八元 (特種附望遠鏡寄費一律加一來信封面掛號)

遠東特約上海北站愛而近路慶祥坊四七二號 總經理處萬國百貨用品公司 今天全日營業

到滬了

▲各界必備 軍警尤宜▼ 只消按在牆上一照就可見到隔牆景況!!

妙用 (一)緊客敲門隔牆先見!(二)職工勤惰隔室可監!(三)情愛隱私窺個暢滿!

吉屋召租

寗波路五福弄轉角新造四層洋房電梯泗汀衛生坑電燈自來水俱全丈六開間三丈進深四層每間四十兩二三層每間五十兩極合字號寫字間及寄宿舍之用下層有街房號房租價亦便宜欲租者請至天津路長鑫里四九二號陳星記接洽可也

上海各界慶祝國曆新年籌備委員會緊急通告

爲通告事 查定於本日下午二時在市黨部三樓舉行推行國曆講演大會特請 元培先生等演講推行國曆問題凡本市各級黨部各團體各機關須一律推派代表準時出席爲要特此通告 十二月二十八日

鹽業銀行

股本總額壹千萬元實收七百五十萬元 公積肆百玖拾伍萬元

總行 天津 分行 上海 北平 漢口 香港 杭州 廣州 通滙處 各省會商埠及大連 滬行 北京路一百號 電話六八一四三至六

業務要目

營業部 存款 放款 滙兌 押滙 貼現 買賣有價證券 生金銀買賣

儲蓄部 定期儲蓄存款 活期儲蓄存款 本息合計定期儲蓄存款 零存整取儲蓄存款 整存零取儲蓄存款 存本取息儲蓄存款

保管部 保管各項貴重物品及有價證券 設有堅固保管箱租費極廉

各項章程函索即寄

寗波路 泰和興銀號

匯兌香港廣東各埠銀兩 並買賣香港鈔票如蒙 賜顧格外克己 電話一九三七四號

寗波路 大德昌匯兌銀號收盆聲明

敬啓者本號營業現經各股東議決截至民國十九年十二月卅一號停止營業所有未了事宜限期內料理清楚結束收歇本號並無欠人款項及代人担保等事特此佈聞 乙A7786

大德豐匯兌銀號廣告

敬啓者小號專係代客滙兌香港廣東四鄉與及各埠直接電匯信滙銀兩兼買賣各國金銀票洋各項生意如蒙 惠顧不論多少一律歡迎 地址寗波路第五十九號 電話六一〇二四號 乙A

廣信銀號增加資本擴充營業遷移廣告

本號開張數載備蒙各界不棄盛意栽培營業頗以蒸蒸日上茲因增加資本擴充營業感於業務日繁原址不敷應用現已覓得新址在四川路二百另九號寗波路北首一俟裝修工竣即行擇吉遷移分部從新組織專營代客滙兌香港廣東廣西安南台灣等各埠銀兩兩廣市鎮鄉村均得直接匯到滙價低廉交欵迅速兼營買賣各國金銀票洋辦理銀行一切業務價格克己手續簡捷凡經交易保能滿意倘蒙惠顧無任歡迎

上海四川路廣信匯兌銀號謹啓 乙A3810

上海江南銀行通告

一本銀行開設已逾十載收足資本國幣五十萬元經營商業儲蓄銀行業務[illegible]完全依法辦理業經財政工商部註冊 一本銀行常年查賬員[illegible]會計師[illegible] 星期日全天休息 電話一七〇〇〇 一七〇六〇 乙A7253

特此通告諸希 公鑒 董事長郁震東 總經理錢志翔 經理夏賢均 協理金能之陳布南 行址寗波路一二一號

上海女子商業儲蓄銀行遷移新屋廣告

簡稱女子銀行

敝行開辦至今已歷七載兢兢業業向主穩健辱荷 各界贊許業務日臻發達所有舊址不敷應用特自建五層樓新式行屋今已落成遷入辦公特此佈告

新行址 南京路虹廟東三九二號

營業時間 上午九時至下午四時 星期日上午九時至十二時

新屋落成 利息優厚 贈品紀念

經募 通泰鹽墾五公司債票銀團發還債本啓事

案查本銀團債票向例按年還本付息惟自民國十六年以來通泰鹽墾五公司迭遭天災匪禍連歲荒歉收穫寥寥并本銀團債息亦不能如期[illegible]到中間幾經艱難交涉願爲事實所限未有效果致債票本息停頓多年茲經本銀團議定將陸續催收之款先儘債票償本攤還計每張票面七百元發還大洋二十元定於本月二十日起假香港路四號上海銀行公會內驗票兌欵屆期務祈各持票人攜票來會領取至於各公司所欠其餘債本及應得債息由本銀團陸續向各公司按照契約取收仍儘數先還債本俟債本還清再續發利息相應合併聲明特此通告 乙A7316

上海協興綢莊遷移通告

本莊因營業擴充房屋不敷擇於一月四號遷移天津路福綏里新屋照常營業如蒙 賜顧無任歡迎 電話一〇三九九號 乙A7288

立達學園農場養蜂部啓事

本場自蓄及各友好寄存之優良純種意蜂預計明年五月底六月初可以分讓之純種蜂羣在千羣以上已有紛紛函定者茲爲優待後來惠顧諸君起見從明年元月一日起至二月底止凡來函預定者仍得沿用歷年預定優待辦法另有詳細價目表函索即寄

立達學園農場啓事

本場所製巢礎有下列各優點(一)氣味清醇蜜蜂易於接受造房時可免噴蜜之麻煩(二)色澤晶潤(三)堅韌耐用(四)縱經酷熱不致伸縮小已承各養蜂家試驗公認與美製之軟線巢礎並駕齊驅無遜色現因我國養蜂業已有長足之進步故特加工製造以應[illegible]大批出售價格特廉另備出品價目表函索即寄

▲本場批發所上海江灣路立達學園 乙A8699

蕪湖萬春圩全體業戶鳴謝啓事

敝圩有田八萬餘畝佃農六千餘戶業主二千餘戶民生國計所關至巨本年秋間突有奸人程玉庭等秘密組織公然煽惑借端抗租擾亂[illegible]月久未解決荷蒙省政府主席陳公及各[illegible]努力主持並蒙[illegible]委部委員仲丹進令率隊駐圩巡行開導幷公辦理而許團長所部紀律嚴明尤爲全圩所[illegible]不一月間租事得有結束課稅不致虧懸安分良佃亦得安居樂業仰沐仁德永銘心版特此登報用抒謝忱[illegible]

耶穌聖誕及新年 向遠地親友祝賀 請用無線電報

本局各處無線電台及上海之國際大電台均於十二月十五日起至翌年一月五日止舉辦國內外賀電國內電價按尋常電價五分之一收費但均以十字爲最少限度上海收報處發往國內者民國路五六五號或外灘七號半收發往國外者仁記路沙遜大廈

交通部無綫電管理局

招商局船期

江新　快輪准於十二月二十八日（星期日）晚開往長江各埠

江華　快輪准於十二月二十九日（星期一）晚開往長江各埠

瑞利帆船經理劉頤年

大來輪船公司　美國郵船公司

一月一號麥迪遜總統開往香港及小呂宋

一月二號林肯總統開往美國舊金山

一月七號哈立遜總統開往香港及週游世界

一月九號克利扶輪總統開往美國西雅圖

如蒙惠顧竭誠歡迎　客票郵接洽無任歡迎　上海廣東路三號　電話六六三七三

啟事　啟者鄙人與各股東無意經營情願將自置之瑞利夾板船一艘併船牌檔權生財一應在內挽中出賣與鑫記號代表鐘品三為業所有以前瑞利船名下在外之人欠欠人以及船中夥計俸工銀錢往來並其他一切事項均由鄙人完全負責理楚與鑫記號代表鐘品三無涉自賣之後任從業主過戶所有營業盈虧均歸鑫記號自理恐未週知特此通告　法租界小北門餘慶里十八號

ZA5047

年假以後：學生們的升學問題

怎樣纔能滿意解決　怎樣纔能適應需要

請讀這部好書

•••青年指導叢書之六•••

●潘文安著　一冊五角　（九折）　郵二分半●

青年升學指導

指示升學目標：揭說升學意義

升學前怎樣自省——升學前怎樣準備

介紹全國學校：解決入學考試

學校的選擇方法——考試的應付方法

全書二十四章，對於升學問題，指導無微不至的。縱的方面，說明升學前一切準備，手續和應付的方法，橫的方面，歷舉教育農工商法政文藝等十四個不同的學科，加以切實的指導，末後對於工讀問題，自學問題，小學畢業生的升學問題，最後的希望，世界各國的升學狀況，不厭求詳，一一指說，可作升學的青年們唯一的參考。

青年讀書指導　潘文安著　一冊二角半　（九折）　郵費一分

青年，讀書的青年！這一本書，便是你光明的導線。告訴你讀書和人生的關係，讀書和服務的關係，讀書和事業的關係，讀書和發表文字的關係，讀書和成功的關係，讀書和修藝的關係，以及怎樣讀法，怎樣選擇書本•你有志向學而沒有讀書機會，或是不懂讀法的，一看此書，便可豁然領悟，

青年職業指導　潘文安著　一冊四角　（九折）　郵二分半

你如果想求一個新的職業，並且要狠滿意的職業，請一讀此書，此書著者潘先生，是中華職業指導所的副主任，對於職業問題，狠有經驗，在這本書裏，指導你對於職業的選擇，準備，訓練，改進等各種方法，效能增進的計畫，職業上指係的注意，職業休間的利用，全書分十一章，共三十八節，

青年經濟獨立指導　謝菊曾譯　一冊六角　（九折）　郵二分半

書分十章，以十個穩妥的原則，使青年逐漸得到經濟獨立的地步，一，養成儲蓄的決心，二，養成永久的思想，三，制敗儲蓄，四，制敗用錢，五，防止浪費，六，養習勤勞習慣，七，聽明地去發價，八，和一家好銀行發生關係，九，利用儲蓄金去賺錢，十，保守資本的要素，青年們依法實行，必獲奇效

青年服務指導　潘文安著　一冊三角半　（九折）　郵費一分

服務問題，也是青年所應竭力解決的問題，著者關於此問題有特殊的興趣和認識，所以指導均特別詳細，著中歷舉五十三個服務要點，從根本上着想，從青年自身着想，糾正過去的錯誤，養成健全的精神，喚起自然的興趣，使青年對於服務上至少可以增加一些興奮，以期適應新環境，發展新生活，

青年自修指導　章淪清著　一冊五角　（九折）　郵二分半

著者鑒于出版界裏關於修學指導一類書不多，有的也不過是抽象的理論，沒有具體的辦法，所以這部書獨闢蹊徑，作強有力的指導，內分九章，縱的方面，揭出國，英，算，史，地，自然，圖畫，音樂等必修科目，橫的方面，說明自修的方法，自修的要素，各種科目的解析，簡要顯白，確能探驪得珠，

上海各省大東書局

民智書局　最新出版

日本社會運動史

周曙山編　定價一元

日本近年來社會運動風起雲湧，吾國向少有論述日本社會運動之專書，本書關于日本自明治維新以來之社會運動，作系統的歷史的敘述。而于日本最近之社會運動情事尤有詳細之剖述，實為研究日本社會運動者最寶貴之參考。

民事訴訟法

立法院秘書處編　定價四角五分

本書為最近立法院通過之民事訴訟法之總匯，且經詳細之校訂，為留心法制者所必備。

最近美國農業之進步

E. R. Eastman著　許復七譯　定價大洋六角

本書係將美國二十五年以來農業發展之經過，源源本本，為科學的敘述。而于美國農業教育，農民生活，及農業生產各方面，尤多饒有趣味之論斷。欲知先進國農業發展之詳情者，不可不讀本書。

小說雜誌之王

每十日出一厚冊　趙苕狂先生主任

今日星期　上海總局營業時間　上午休業　下午一時起七時止

全中國獨一無二的小說雜誌

紅玫瑰

第七卷半價三元開始預定

加長篇名著四種

張恨水劉庸伯姚民哀趙苕狂先生新著

資格最老——花樣最新——小說最多——圖畫最佳——售價最廉

第六卷即今年的行將結束　第七卷即明年的開始預定

添加長篇小說四大部

■別有天地■　寫人生與貧富之關連。情文並茂。較啼笑姻緣更能引人入勝　■張恨水著■　一年登完一全部

■生死朋友■　寫前清南洋第九號兩怪傑。讀之百脈奮張。更多黨會秘聞　■姚民哀著■　一年登完一全部

■畸形的上海■　趙先生旅滬廿五年。凡所見聞。都記於此。有百觀不厭之妙　■趙苕狂著■　一年登完一全部

■邊疆奇艷記■　記蒐藏邊疆奇事。有意想不到之神奇。完全實錄　■劉庸伯著■　一年登完一全部

各體短篇小說　全年一百六七十篇

■封面畫國內各女學校皇后玉照　三色銅版。三十幀

■銅版圖藝術的各種照片　銅版紙彩色精印。三百餘圖

■補白圖漫畫諷刺畫連環畫　諸名畫家傑作。隨時插入

■短篇小說注重情趣各種體例俱有　全年百六七十篇

■長篇小說即上格列舉之四大名著　將來另印售四元

■游戲文章格調新穎雋短有味　全年共有一百八十餘篇

今日起預定全年半價三元　寄費本埠一角五分外埠三角

▲另本不賣。半年不定。二月十五號截止

二月十六號起改售三元五角　以後逐步漲至六元　決不通融展緩

預定處　上海四馬路　各省各分局　世界書局

中法藥房冬季大廉價大贈品

國曆十二月廿二日起展期兩星期

北京路總店　三馬路老店　中虹橋分店　十六鋪分店　靜安寺分店　同一辦理

厚生滋記紡織有限公司召集股東緊急大會通告

本公司定於國曆十二月廿八日下午三時在山東路二百七十五號批發處開股東大會討論一切事宜屆時務請各股東准時蒞臨是要除專函通知外特再登報佈告　董事會謹啟

A5463

織綢廠愛國諸君請用國產海草

啟者本公司在廣東所製海草凡用過者同聲讚美久矣風行兩粵今為利便長江流域各綢廠起見特設分公司於北京路清遠里門牌二十八號　電話一三九六五號　倘蒙惠顧無任歡迎　港粵滬華業國產海草公司啟

A3747

雷允上誦芬堂精製各種要藥

六神丸——關虎骨膠——潞黨參膏——龜版膠

人參再造丸——全黑驢皮膠——代參膏——吉林老山人參

關鹿角膠——鱉甲膠——龜鹿二仙膠——十全大補丸

（注意）本堂向無在外抖售之人早經登報聲明有年近因奸偽之徒竟敢冒稱店員在外抖攬招搖誠恐貴客為其欺朦致受損害賜顧諸君務祈直接交易庶無貽誤除嚴密偵查外特再緊要聲明

蘇州城內閶門西中市大街第一百十九號門牌電話一百九十五號

上海法租界新北門外與聖街南口第二百五十一二號門牌電話一五九八六號

雷誦芬堂允上氏謹識

黃九芝堂藥號

本堂開設上海浙江路中自創辦以來不惜工本特向雲貴川邊採辦各種道地藥材精製飲片虔修丸散膏丹黃氏法製大補膏滋藥人參再造丸參桂鹿茸丸十全大補丸尤為特色其功能滋陰扶陽強精補血各界仕紳名媛之賜顧者無不碑口載道惟虎鹿龜驢諸膠為求精良優美乃設廠於杭州之西湖以山川之秀靈杜煎諸膠待存陳三年再行問世如蒙光顧無不歡迎本號逐日雙九每逢一日十五日星期日三九扣

本堂主人謹白

A5673

張谷岑編　二十年本

中學投考指南

出版　每本實售大洋九角　外埠零購郵票通用　優待期間寄費免收

是書集十八年度十九年度暑期江蘇省立各中學高初中各科各級新生插班生入學試題；所搜學校，計有南京，中大實驗，鎮江，常州，無錫，蘇州，宜興，太倉，松江，上海，南通，揚州，如皋，鹽城，淮安，淮陰，宿遷，徐州，蘇州女子，松江女子，徐州女子等二十一校，內容分試題及解答兩大部；國文，英文，數學，黨義，常識，史地，理化，博物八大門，搜羅宏富，解答詳晰，可作升學之指導，誠預備投考中學者必備之書，書闊七吋半，長十吋；都四百餘頁，二十六七萬言　歡迎批發，章程另定之　外埠各大書店皆有代售

總發行處及函購處　南京太平街　共和書局

乙A7342

歐洲哲學史

馬爾文著　傅子東譯　實價大洋二元

神州國光社出版

美國新唯實主義者的馬爾文[illegible]，他的著作當中兩種在我國已有譯本，這一部他的哲學史，取材上，系統上，與一般哲學史殊異。讀哲學史的人們，一般都覺着苦悶，但讀這部哲學史不特決不會發生這樣的感想，並且必然要把它一氣讀完。真所謂以極淺顯流暢的文筆，來富審觀地，有系統地寫出幾千年來人類最深奧的思想。即完全不懂哲學的人們，亦可以瞭解得。並會於哲學思想發生背景，如經濟政治的變遷，社會科學上各大發見，以及其他種種情形，尤其是對於哲學思想的前身原始思想有極詳明扼要的敘述。譯文非常忠實暢達，末附索引，極便利讀者檢閱和檢察。

增補校正再版

廣州武漢革命外交文獻

高承元編　實價一元

原名陳友仁外交文集。茲經有入武漢檔卷，比初版增加篇幅三分之一。陳友仁先生係我國有史以來首屈一指的外交家，尤其是革命的外交家，中外人士莫不景仰。陳先生不特富於外交手腕與政治及公法上學識，其文章之超卓，亦為一時所稱譽。陳先生在職時，其所要文件，皆親自執筆，不假手於僚屬，一洗腐敗官僚之惡習。書中關於抨擊英貨，抗議關稅會議及十六年一月廿二日宣言諸篇，皆革命外交之精髓所在。此外如條約外不平等國際關係之揭出，如斷定租界或租借地中國主權所容許的自治法規，指出領事裁判權不能涉及行政事項及租稅立法，指出觀審不適用於最高圖籍鈔等類，皆能在法學外樹立新義。編者保公學專家，且曾為陳友仁之重要助手，故能洞悉當時外交樞要。搜集各種未經發表重要文件而公諸世。末殿以陳友仁外交錄音數篇，首弁以編者序文，皆係將廣州武漢時代外交作提要鉤玄之紀述，尤為絕好史料。凡留意國民政府革命外交事迹者不可不人手一編。

總發行所：上海河南路六十號

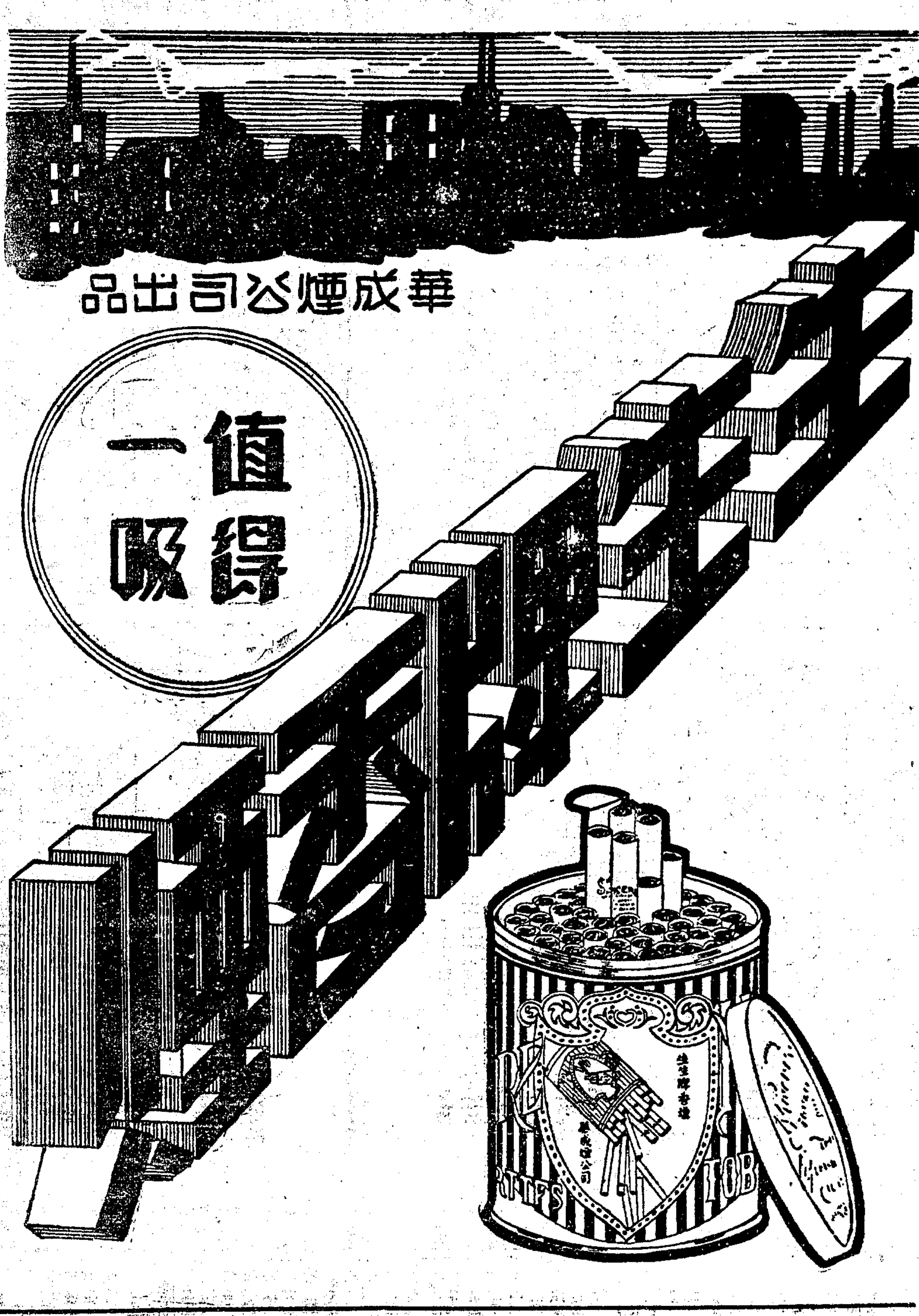

敬告本外埠閱報諸君

本埠各日報擬遵行國曆起見於元月二日起至十日止休刊九天際此多事之秋翔實可靠之新聞一日且不可少今乃連續九日而無之閱者諸君不亦深感寂寞耶本社有鑒於此爰於各報休刊期內出版「新年新聞」二大張完全專家主辦消息極其敏確新年得此興趣彌增蓋不僅足供消遣已也報費大洋三角五分郵費在內倘蒙惠訂即請掛號寄下為禱再批發訂有詳章凡有意承銷者請即惠書接洽

新年新聞社謹啟（社址）山東路一六四號

目力不足乃人生最大缺憾　欲補此缺點爲保全目光計速配

吳良材眼鏡

完全用天然晶石製片益目耐用
備有最新式儀器驗光精細準確

老號　小東門內大街中
北號　南京路勞合路口

立法院通過政治犯大赦條例◉國府將辦取締傾銷稅◉陶廣師克復通城◉（見國內要電）限制錫產國際協定內容◉（見國外要電）蔣主席抵滬◉（見本埠）

國內要電

立法院通過 政犯大赦條例
元旦公布施行

〔南京〕政治犯大赦條例草案、業經立法院二十七日一二三次會議、修正通過、全文共九條、即呈國府於民國二十年元旦公布施行、條例內容如下、

㈠凡中華民國十九年十二月三十一日以前之政治犯、均赦免之、但背叛黨國之元惡、怙惡不悛之共產黨、或有賣國行爲者、不在此限、

㈡政治犯指犯內亂罪反革命罪及依法規定義內亂罪反革命罪性質相同之罪、（因政治嫌疑被通緝者、視爲政治犯）

㈢背叛黨國之元惡、指下列各犯、一·民國十一年六月十六日、在廣州叛亂之元惡、二·民國十九年九月九日、在北平叛亂、組織僞政府之元惡、

㈣怙惡不悛之共產黨、指凡未依共產黨人自首法自首之共產黨、

㈤有賣國行爲者、指犯外患罪或暫行反革命治罪法、或其他依法規定、與外患罪性質相同之罪、

㈥凡政治犯偶犯其他罪名者、其他罪名、不予赦免、

㈦凡應赦之政治犯、未經發覺或曾被通緝、未經緝獲者、一律免予緝究、已經獲案者、不論已起訴未起訴、已判決未判決、一律由高等法院院長首席檢察官、及推事二人檢察官一人、組織委員會、核准開釋、塡表呈報司法行政部備案、如有疑義、應先行呈請司法行政部核示、軍法會審之人犯、由該管軍事機關軍官三人、軍法官二人組織委員會、核准開釋、塡表呈報軍政部備案、如有疑義、應先行呈請軍政部核示、

依共產黨人自首法自首之共產黨、於核准開釋時、並應有切實保證人二人以上、合具保證書、保證其不再犯暫行反革命治罪法第二條至第七條之罪、

因自首而減刑或免除刑之一部之共產黨、赦免後、得移送反省院、

㈧怙惡不悛之共產黨、於大赦條例施行後、三個月內、如能悔過自新、經切實保證人二人以上、合具保證書、保證其不再犯暫行反革命治罪法第二條至第七條之罪、並經監所長官或反省院院長、證明其確有悔悟之實據、逕由所在地省或特別市黨部核准後、其判決未經確定者、雖不具備刑法第九十條之條件、亦得宣告緩刑三年、其判決已經確定、或在反省院反省者、得暫行保釋三年、

緩刑或保釋期內再犯暫行反革命治罪法第二條至第七條之罪者、緩刑之宣告或保釋之許可、應撤銷之、

緩刑或保釋期滿、而緩刑之宣告或保釋之許可、未經撤銷者、以已赦免論、

〔南京〕大赦案條例通過後、關於犯人被告姓名及罪名、原判主刑及原判主刑所列法條暨核准赦免之官署、開釋日期、均經分別擬表、呈請國府、飭令主管機關查照辦理、（二十七日專電）

取締傾銷稅 三部長審定條例

〔南京〕財政部以我國工業幼稚、出口貨與進口外貨競爭、現爲防止進口貨物之不當廉價起見、特制定屯倂稅條例、呈請行政院鑒核、業由院令孔祥熙·宋子文·孫科三部長審查修正、改爲取締傾銷稅條例、內容㈠外貨以傾銷方法、與國產同類貨物競爭時、除進口關稅外、得加征取締傾銷稅、㈡外貨向中國輸出時之價格、或在華躉售價格、除去運輸保險及其他必須費用後、甲·較出口國市價爲低者、乙·較運華以外任何國家之市場爲低者、丙·較製造成本爲低者、皆得作爲傾銷論、㈢實業財政兩部、各派三人組審查委員會、該會得自動或因關係人之呈訴調查及研究、㈣經審查後、認爲傾銷性質者、即呈報財政實業兩部核辦、㈤根據上述報告、認爲必要時、得令加征傾銷稅、㈥稅率依第二條所述、出口價格或在華市場躉售價格、（除費用）與同條之三項價格之差額爲限、㈦外貨直接或間接受獎勵金、而與國產競爭時、征不超過所受獎勵數額之取締傾銷稅、（二十七日專電）

陶廣部克通城 向修水追擊前進 何鍵定剿共辦法

〔南京〕新三十一師奉令集中通城、圍攻修水共匪、已於二十四午將通城克復、並向修水尾追前進、（二十七日專電）

〔漢口〕平江共匪孔部、一竄修水、一陷通城、何鍵電陶廣、令會同謝彬師進剿、陶廣周希武旅二十六克復通城、（二十七日專電）

〔漢口〕陽新大冶匪共大部肅淸、匪首梁漢臣等五十餘、經郭汝棟部先後捕獲槍斃、現郭對餘匪、正嚴飭部屬、限期淸剿、（二十七日專電）

〔漢口〕五四師副師長魏我威·二十六由滬抵漢、二十七謁何成濬請示、即返防、（二十七日專電）

〔長沙〕陶廣師克通城、向修水追進、王東原二十七由長壽街、陳光中由文家市、乘程攻修銅、並電郝夢麟劉夷速進圍剿、（二十七日專電）

〔長沙〕章亮基二十六馳武岡督剿李明瑞、（二十七日專電）

〔長沙〕何健昨遵奉蔣總司令電令、取法曾湘鄉勦匪辦法勦共、特師其意、並斟酌現在情形、以組織民衆、堅壁淸野、分別良莠、詢訪英賢四項、訂爲勦共辦法、除通令各勦匪部隊外、並布告各地民衆、一體遵照奉行、（二十七日專電）

絲織　美術風景，名人照像，五彩花卉，古今字畫，
最低價格每張祇售二角許
冬至 新年　大廉價一個月（十二月十六日起）
歡迎參觀
上海南京路虹廟東　啟文絲織廠發行
□分所□ 上海虹口蓬路南　杭州大世界對面
（啓15）

上海馬斯南路歸信理化學製藥廠發行
長命牌維他賜保命藥丸
各埠百貨公司大藥房均有經售
備有說明書函索即寄

帽業之新機會

各色呢帽　羊毛帽坯

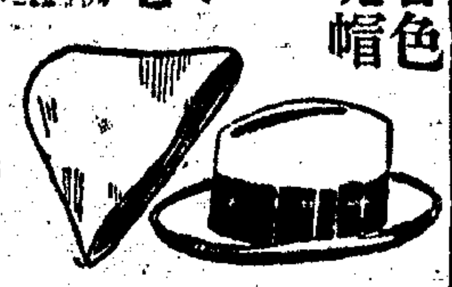

工商部註冊

寰球製帽廠

◉製造廠閘北顧家灣◉

本廠採運優等羊毛。聘請歐洲技師。自製純毛帽坯。及各式呢帽草帽。爲完全華商自辦之帽廠。與一般購坯運外國現成毛坯而稍加製造之手續者。大有天淵之別。故貨純料優美。而價格反能低廉。倘蒙國內各製帽廠家定辦純毛帽坯。各埠公司號家願意經售或預定各式呢帽草帽。敬請駕臨敝廠發行所內接洽或參觀出品。極表歡迎也。

發行所天津路六六號

上海寰球製帽廠謹啓

電話一二八六三號

世界雜誌

——世界書局發行——

震動社會

本誌出世 光芒萬丈 壓倒一切

內容本位 人人應讀

作者——第一流著作家

文字——政治的教育的法律的經濟的社會的自然科學的美術的文藝的應有盡有例如小說有創作有翻譯有短篇有長篇以及故事傳說小品文字美不勝收

圖畫——三色版美術版多幅

形式——雜誌中最大版本

篇幅——二百數十面

信用擔保 每期提早出版 決不延遲一日

獎金五百圓 人人有希望 辦法詳第一期

第一期特刊 零售三角 贈寔洋書券一角 郵費五分

全年十大厚冊 即日預定全年可享特別利益

1 書價減半只收一元
2 國內各省不收郵費
3 贈送書券寔洋一角

價格之廉無以復加

國立武漢大學出版

理科季刊

第一卷第一期

天然數方程式之葛洛華氏理論……曾瑊益
天體幾何學初步研究……湯璪眞
初等幾何學一題之研究……曾公度
張量之算法……鄭亞余
由相對論導出之氣體壓力式……吳南薰
原子說和敍說自然之原理……潘羅武
波呢還是質點……袁至耘
論一種新的光電池……袁玉純
滑行艇……郭霖
安特洛波夫之新式週期表……吳屏
燕窩之本體及其營養之價值……宋文政
燃料……葛毓桂
陸生植物之起源及最古之陸生植物……張斑
最近之法國生物學界……何定傑

社會科學季刊

第一卷第二期

社會科學研究的名詞與單位問題……陶孟和
明代一個官定物價表與不換紙幣……李劍農
金的運動與國際清算銀行……皮宗石
幣制創造中之二大問題……梁昀致
甘末爾幣制報告……楊端六
國家與法律……燕樹棠
罪刑法定主義……葛揚煥
外交的民主化……周鯁生
第一次國際法典編纂會議的成績……周鯁生
世界公法學會……錢端升

（價目）理科季刊 社會科學季刊 零售每冊五角 預定全年四冊連郵二元（訂購發售處）武昌國立武漢大學出版部

上海及各埠 商務印書館代售

時事月報

十二月號 要目

第三屆中委會第四次全體會議紀實……吳大鈞
全國工商會議之新貢獻……蔣最偉
國際電信交涉的概況……莊智煥
法意間的種種糾紛……劉杰敖
英國帝國會議……程錫庚
破天荒運用海洋熱力的試驗……藥繼理
一月來之國內時事……蕭吉珊 梁敬錞等
一月來之國外時事……衛挺生 李迪俊等
幻想……田木
幸福的結局……英子
愛的花……鄭正秋創作 陳大悲潤詞
圖畫懸賞及第四次懸賞揭曉

每冊二角五分
定閱 全年二元五角 郵費三角
半年一元三角五分 郵費一角五分
優待直接定閱 照原價九折
特備禮券全年二元五角郵費在內
各地書局均有出售

南京鼓樓時事月報社出版

處女美

本品名曰十六歲小姑娘也

正在二八年華的小姑娘自有一種處女美足以動人莫可假借乃自本品發明以後頓於美容方面放一異彩非但能使皮色白嫩肌膚細膩且能常保你小姑娘時代的處女美所以……

全國各大藥房及洋廣雜貨店均有出售

九星公司出品中西藥房經售

一九三一年的大貢獻
新時代的學生應讀
新生
改造現代學生生活
指示青年修學方針

創刊號　今日出版

封面……陳之佛
機械美·斷截美學一提言……陳望道
兩個日本作家的感想……郁達夫
中國文藝批評的發端……鄭振鐸
文藝思潮研究的切要……謝六逸
以文藝思想為主的文學概論……趙景深
建設中國文學史的諸前提……匡亞明
作文講話　論用字……章衣萍
藝術講話　藝術與新藝術……陳之佛
速寫的興趣……吳無痕
一個意外的電報（小品）……顧敬文
國文教學研究　從中學國文說到大學國文……孫俍工
學校　從中學國文學程底演算……汪馥泉
我們的自然科學研究　俱樂部（徵稿）……匡亞明
自然物的利用與科學方法……周迭人
運動與健康……黨家斌
科學講話……任白濤
具體的研究　小說（電影）……許欽文
北歐神話……汪三泉
講座　小品文講話……馮毅味
從製作到開映……毛秋白
學校新聞講話……袁殊
人名小辭典……香白
文藝小辭典……新生
社會科學小辭典
其他不備載……徵

每期五分，半年預定一元二角，全年二元五角，國內郵費在內，國外全年三角、半年一角五分。
本刊特大號售價一角，凡預定全年者預定實價二元，本刊特價一角，本刊萬冊限價不加，售完為止。四期零售贈一書，送全年預定者廉價書券

大廉價
◉本局門市部內設特別廉價部，各書原售實價者現售從二二折至五六折
◉本外版各書一律廉價出售
‖會員介紹競賽大會‖
▲本會以「擴大讀書運動」「促進時代文化」為宗旨。
▲本會特備獎品價洋九千元，獎勵參加競賽之會員，凡參加競賽會之會員，每人皆有得獎希望，辦法簡明切實，和一般類似賭博性質的誘惑抽籤等辦法完全不同，詳細章程，承索即寄。
上海四馬路光華書局

小學生
最能夠引起兒童閱讀興味與歡喜的，是父母師長給兒童禮物中最有益的一種空前的兒童讀物

創刊號一月十日出版

六大特色
（一）啟發心智
（二）灌輸常識
（三）培養讀書能力
（四）導引文藝欣賞
（五）鼓勵兒童創作與發表
（六）供給教學的參考及材料

主編者　陳伯吹　趙景深　李小峰　林蘭

特約撰稿者
王致敬　沈百英　徐調孚　陳醉雲　張錫昌　黃問白　趙幼良
王允功　沈醉了　徐學文　陳子展　張亦菴　葉紹鈞　錢君匋
朱培鈞　周樂山　周向之　徐亞倩　張琴匡　張宗鳴　趙宗預
楊拔英　宋學文　祝森如　俞斗翁　陸仁壽　陳衍百　張兆林
趙餘勳　顧均正　顧蒔雞

特別贈送創刊號五萬冊
凡全國各小學以學校名義函索本誌創刊號者，請具函蓋章寄至本局，即當贈送一冊，以贈送五萬冊為限

歡迎定閱　送書券二萬元
全年廿四冊定閱連郵一元二角，在二十年一月份內定閱者贈小朋友書券洋一元，在二月份內定閱者贈書券洋五角，該券得任意選購小朋友叢書，以定滿二萬份為限

小學生創刊號

封面……人仄
編者談話……編者
歌曲……新年……張亦菴
新詩……大地在歡笑……陳醉雲
故事遊……瑪麗過新年……張匡
小故事……新年恭喜……伯吹
小常識……翠女士
……洗洗澡……掃掃地……掩掩耳
小遊戲……翠女士
……拚拚命……蹺蹺板……跑跑來
小歷史……中山先生……拔英
滑稽畫……不要跟著頑皮……生生
小物語……眼淚汪汪……伯吹
小謎語……林蘭
……金銜堂……一對小鳥鴉……有臂為身
詩歌……年老公公……陳醉雲
寓言……白頭翁……沈醉了
笑話……除夕出月亮……張匡
漫畫……再過四年……聞白
故事……爸爸切雞……孫如
新聞……好心不得好報……顧均正
……日本小學生的快樂……日本真正不景
氣……法國孩子一年少一年……中國
兵太多了……世界上的五大都市
講壇……革命主義與革命精神……明惠
常識……兩個日曆……張匡
歷史……二十年前的一月一日……逵三
尺牘……怎樣過新年……大孩子
工藝……慶祝新年的燈……菊清
游戲……小麥盆景……孫如
童話……白鳳……趙景深
小學生園地
作文　手工　消息　通訊
照片　懸賞　書報介紹

價目
零售每冊實價六分
全年一元二角
國外加郵費四角八分
國內郵費奉送　本期創刊號零售一角，定閱不加

小朋友叢書
（一）凡以學校名義函索者，請具函蓋章寄至本局，當即寄贈一冊，其書名可自由指定。
（二）凡購滿六種以上者，送小學生半月刊半年。
（三）送十種以上者，送小學生全年

▲兒童最有益課外讀物▼

新年送給兒童最好的禮物
小朋友日記（上）　徐學文著　價三角半
小朋友詩歌　陳伯吹著　價二角半
小朋友寓言（上）　周樂玉著　價二角
小朋友寓言（下）　陳伯吹著　價二角
小朋友故事（上）　陳伯吹著　價三角
小朋友故事（下）　陳伯吹著　價二角半
小朋友戲劇（上）　徐學文著　價二角半
小朋友戲劇（下）　陳伯吹著　價二角半
小朋友歌舞　趙景深著　價二角半
小朋友謠曲　陳伯吹著　價二角

▲▲小學最良好的文學讀本　教師最豐富的實用教材▼▼
小朋友書信　張匡編　價三角半
小朋友童話　趙景深著　價一角二
小朋友演說　張匡編　價三角
小朋友通訊　陳伯吹著　價四角
小朋友朋友　陳伯吹著　價三角
小朋友歌曲　錢君匋著　價二角

發行處　上海四馬路北新書局

教育部核准設立
江南學院法科招生
招（一）科系　法律學系及政治經濟學系，并附設地方自治專修科（二）報名日期　在考試日前每日上午九時至下午五時（三）考試日期　民國二十年二月一日（四）校址　上海康腦脫路二二九號轉角金司徒廟街六十五號（乘公共汽車至康腦脫路金司徒廟街口下車即是）（五）章程　函索須附郵票三分
董事長　葉開鑫　院長　鄔衛　教務長　李祚輝　戊A1092

滬江大學暨附中招生
大學部（編製）分設文學院、理學院、商學院（附設師範專修科）、教育學院（附設醫學先修科）（招生）本科一二三年級插班生（考期）國曆二十年一月九十日（報名）繳費報名者須附郵票五分（空函不復）初中部一年級插班生（報名）一月二十日至三十日（考期）一月三十一日（星期六）上午八時起（手續）函索簡章附郵一分
中學部（招生）簡章函索須附郵一分
校址上海楊樹浦軍工路　戊A2463

國華中學招男女生
文　商
名額　高中部五十名，初中部一百名
報名　即日起至一月十八日截止
考科　高中部英文國文歷史數學，初中部英文國文數學常識
考期　一月二十日
報名手續　隨身攜帶本身照片二紙及報名費五元
章程　即索即寄
校址　戈登路勞物生路口十六號無軌電車直達校門
校長蕭遠　戊A3672

上海市教育局立案
西區小學招生
二月一日開學
本校自開辦至今已歷十有五載，素本嚴格訓練切實教授之旨，注重國算英三科，茲定於十二月廿九三十日二十一日二月一二三日招考完全小學及附設之初中一年級新生，即日起報名，章程函索面索均可（校址）上海西門外西林路市黨部後面滬培 戊A3693

中國童子軍司令部立案
中山體專特設童子軍教練員短期訓練班招收男女生
（資格）童子軍訓練學校畢業、體育學校畢業、中小學校教員（學額）百二十名（期限）六星期（開課）二十年一月十日（校址）蘇州蕭長署
校長朱重明　教務主任張忠仁　訓練主任陳邦才　全啟

上海四川路
青年會中學招生
本校開辦以來已歷三十載，近因適應潮流起見，一切課程均以職業化以期造就人才適應社會需要，…（報名）…一月九日起隨交考費一元並二寸半照片二張（考期）一月十日（考試科目）國文英文數學，高中一須加考理化學（章程）附郵票五分函索即寄

中國工藝學校招男女生
本校為造就實用技術人才而設，內分機械、電機、汽車、飛機四科，…（考試科目）國文、英文、代數、幾何、物理、化學、製圖…（考試日期）二十年二月二日…（校址）常州中山門…
主席校董周鐵鳴　校長柳希權

中國無線電工程學校招男女生
本校專為造就無線電工程人才而設…
校址上海公共租界愛多亞路西首…

郵務海關函授學校招生
郵務海關函授學校啟　甲A8973

培成女校招生
本校以培養女子高尚之知識…
校址上海…

上海
審美女校
初中部　小學部　國中科　事務科
班次　各部各科均有餘額
考期　國曆一月十六日
報名　即日起每日上午
凡有畢業文憑或轉學證書經本校審查及格得免試
章程　函索即寄
校址　麥根路康腦脫路口48號
校長錢黃梅仙啟

財政部關務署
稅務專門學校招考新生廣告
（考期）一月十二、十五、十六、十七（科目）詳招考章程（資格）新制高中畢業或同等學校畢業（體格）報考諸生須身體強壯并無殘疾，考取後由醫生檢驗合格方准入校（手續）報名時呈驗畢業證書并四寸半身照片二張，報名費三元，函索章程須附郵票
（考場）上海、北平、天津、漢口、廣州、煙台（四海關）　戊A3714

培華女學校招生
本校以培養女子…
校址上海北四川路…

上海市教育局立案
私立東南女子體育學校招考第十一屆插班生廣告
即日起至二月五日止到校報名，隨到隨考，入學手續俱載詳章，函索詳章須附郵票一角…
校長余子玉啟

招商局航務專門學校招生廣告
校長李仲公　總務長鄧日

民智中小學招男女生
第十二屆
招生委員會啟　戊A2663

上海市教育局立案
建國中學招考男女生
主席校董鄭洪年　代理校長葛鴻鈞　戊A4935

市教育局立案
上海民立中學校招生

教育部立案
私立上海法學院暨附屬中學校招考男女生
銀行專修科
院長褚輔成　教務長沈鈞儒　戊A3678

上海
東亞體育專科學校男女分校招生
教育部　市教育局　童子軍司令部
戊A3707

蘇州中山體育專科學校招生
報名　即日起
考期　一月四日至六日
章程　函索附郵四分
校址　上海西門方斜路…
校長朱重明　戊A3709

國立音樂專科學校
招班次　資格　報名　考試　簡章　注意
戊A3715

大華助產學校招生
主席校董褚民誼　校長王清穆　教務長金變章同啟
乙A7413

上海市教育局立案
中德助產學校招生
主席校董　校長俞松筠　教務長吳懷初
戊A3579

蘇州庚午冬季書畫濟貧會廣告
戊A3573

盧錫卿先生治喪處啓事
錫卿先生遺體於十二月二十四日入棺，親屬於二十五日成服，頃定二十八日（即星期日）午後一鐘大殮，恐赴告不周，謹佈達 上海金神父路三百零四號 盧錫卿先生治喪處啓

陸軍上將盧公錫卿治喪處啓事
本處在上海金神父路三百零四號，如蒙交涉一切事務，請逕到本處接洽為荷 惠賜輓唁文件及盧上將治喪處啓

鳴謝
先父步雲公逝世長沙故里，武因從軍未克奔喪，爰於首都舉行追悼典禮，辱承 戚族 世友 誼寵錫弔唁，存歿均感，謹此登報鳴謝 棘人何武稽顙 乙A7380

怨計不週 聞
寒門不幸，室及元配郭夫人慟於民國十九年十二月四日丑時壽終津寓內寢，距生於前清同治庚午年十一月十六日寅時，享壽六十有一，茲擇於國歷二十年一月十五日成主，送路十六日領帖，家祭十七日午時發引，誠恐赴報不週，謹此赴聞

杖期生吳霖瀛拭淚頓首 哀子權模泣血稽顙 哀女 叔孟仲季 班 泣血稽顙
期服姪殿楨拭淚頓首 大功服夫弟宗澄拭淚頓首 女孫引孫泣稽首
小功服姪承順拭淚頓首 [illegible]

通唁處 北平東交民巷匯豐大樓中南銀行總處 上海漢口路七號中南銀行 天津英租界十七號路一五五號本宅

廣融鑒
幕設天津英租界十七號路一五五號本宅
昨轉來留信方悉患病，急有要事面談，望速回覆，如暫須靜養，速以住址告我，以便函商，免衆念 寄九畝地開明街三十四號 知啓 7327乙A

孔祥熙啓事
此次奉命繼長實業部，係由農礦工商兩部合併而成，任用人員即就兩部原有職員中銓敍，尚有遺珠之憾，對於各方新薦人才，一時更難延攬，祇得先行存記，以便隨時遴約，一俟將來部務擴充，事業發展，再當設法禮致賢哲，[illegible]

福裕煤號 陳星樹啓事
本號向由鄙人個人投資開設，所有對內對外概由鄙人負完全責任，若非本人簽字蓋章，概不發生任何效力，特此聲明 通州路岳州路一號 戊A3697

兆豐路禧年堂為林道志脫離關係啓事
本堂讓與林君道志，已與本堂無涉，本會所有用人行政並處置財產之權，概操之於職員會主席 [illegible] 簽名蓋章，不生效力，特此通告 乙A7401

南市大華公司緊要啓事
本公司在南市王家嘴角九華路建設房屋，照預定計劃籌備就緒，[illegible] 推定陳職昌君為地產部主任，[illegible] 特此通告 乙A7386

紹興米業代表緊要啓事
近被之江航業工會在蘭溪設卡勒收米袋捐，每袋二角，[illegible] 且抽收苛捐，影響紹民生計，實匪淺鮮，迭經呈電省縣各當局，嚴令制止，[illegible] 僑念民瘼，協予援助，拯紹民於水火，解米商之倒懸，無任企禱待命之至 全紹米商代表 吳經章 凌錦辰 王逸書 陶康侯 王幼康 張聯棠 沈耀庭 金竹泉 杜志明 梁國本 徐杏泉等公啓 乙A7381

國民政府參軍處緊要通告
本府十九年度所發圓形紅地藍三角中繼國府職員證章，業經用已久，頗有遺失，茲為慎重起見，定於二十年一月一日起一律更換銀質圓形邊緣紅色竹葉中嵌藍色國字新證章，所有從前本府以及府外各機關領用之國府職員證章，自換新證日起，概行作廢，特此通告

伍澄宇 朱樹楨 律師代表張蔭庭對於民國路崇德坊市房兩幢繼續租賃聲明
現據當事人張蔭庭到稱，蔭庭經理之宏順押當，係租用房東柳生源所有之民國路樹興里口市房兩幢開設營業有年，近於本年四月間房東以德和洋行出面通知翻造，並聲明交清本年三四兩個月房租，將來當然可以繼續租用，現在房屋經已落成，改為崇德坊，房東忽然背約，意圖另租，查滬地租屋習慣，本有優先舊房客續租之權，況又經上海特區地方法院起訴，奉判原告經理之宏順押當所租現已翻造之市房二幢仍應繼續承租，訴訟費用由被告負擔等因，是此問題已經解決，惟恐他人未及週知，誤為租賃，致生轇轕，請代登報聲明等情，合即代表登報聲明如上 事務所 老靶子路赫司克而路十二號 愛多亞路卅八號樓上 乙A4947

黃覺律師總事務所聘任項德芳君為總襄理特此通告
四川路七十二號 電話一四六三七

項德芳啓事
敝人早就黃覺大律師之聘，其他外間各律師事務所之聘，概不擔任，如有委託事件，請於每日上午十時至下午六時，親到本事務所接洽可也 [illegible]

黃覺律師受任民衆販賣所常年法律顧問公告
本律師茲受任民衆販賣所常年法律顧問，凡關於該所一切法律事務，特此公告 事務所四川路七十二號 電話一四六三七 乙A4537

上海市茶葉同業公會 陳家蔭律師代表萬全昌茶號招盤啓事
據萬全昌茶號與該號債權人大祥等因清算發生糾紛，由本會出面調解，[illegible] 具體辦法各債權人已登報聲明在案，現在該號存貨及一切生財招牌店基等項亟需招人承頂，以便將應得頂價歸入清算攤還各戶，此項辦法早經議決，凡各界人士如有意圖營茶業者，機會難得，望即向南市豐盛街本會或北河南路四號陳家蔭律師處接洽為荷 戊A3767

陳惠民律師受任友義華洋雜貨公司常年法律顧問
本律師現受任友義華洋雜貨公司常年法律顧問，嗣後關於該公司一切法律事件，均由本律師依法保障之，此佈 事務所江西路四五二號 電話一八八五四

陳惠民律師受任仁德製藥公司常年法律顧問
本律師現受仁德製藥公司及徐黃二君聘任為常年法律顧問，嗣後關於該公司及徐黃二君一切法律事務，均由本律師依法保障之，此佈 事務所江西路四五二號 電話一八八五四

陳惠民律師改指上海行使職務
事務所江西路四五二號 電話一八八五四號

姚希琛律師受任陳幼卿君常年法律顧問通告
本律師受陳幼卿君聘任為常年法律顧問，嗣後對於陳君所有名下一切權利及財產等，本律師當依法盡保障之責，此佈 事務所北京路一百九十五號四樓 電話一八五三一

鄭毓秀律師事務所啓事
近查有不知姓名之人在外冒充本事務所人員，[illegible] 特此聲明，嗣後如有上項情事，概與本事務所無涉 電話三三八七零號 乙A7415

吳經熊律師受任陸淡泉君常年法律顧問通告
事務所上海威海衛路慕爾鳴路西首華記路一二一號 乙A7370

律師戴繼恩代表協大機器廠經理陳志超反對大利銅廠出盤啓事
據協大機器廠經理陳志超稱，訂立定貨契約，迄未依約履行，[illegible] 勝訴判決，[illegible] 如有受盤，[illegible]

胡鳳聯律師受任蘇四房蘇葆根 生盛康君常年法律顧問
事務所愛多亞路三八號三樓

王梓康會計師啓事
啓者，敝會計師因業務紛煩，操勞過度，以致賤軀時感不適，茲遵醫生之囑，於日昨動身赴香港調治，大約二月後回申，在此期內，敝事務所一切業務，概由胡劍嘯、唐天民、施再興等代表辦理，此啓

上海市衣莊同業公會定期舉行成立大會並徵求同業入會通告
為通告事，本會業經遵照整理手續辦理就緒，茲擇於二十年一月十日上午十時在城內天燈弄衣莊公所原址開全市同業代表大會，選舉執行委員及討論會務外，並舉行正式成立典禮，如同業尚未入會者，希於本年國曆年內將入會通知書志願書送交，[illegible] 以便週知此佈 乙A9937

奉化旅滬同鄉會第四屆選舉大會通告
訂於國歷廿年一月四日下午一時假西藏路寧波旅滬同鄉會二樓演講廳，如有尚未接到選舉票之會員，請直接到會領取 1937A乙

交通部上海電話局通告
本局公用電話六處（一）大南門總局（二）老西門上海銀行西門分行（三）小東門分行（四）閘北共和新路本局第一分局（五）閘北寶興路本局第二分局（六）江灣分局，於民國廿年一月一日同時開放使用，特此公告週知，注意 費用規則請向各公用電話處詢問，使用時間依該營業時間為限 乙A3677

津浦鐵路管理局通告第十一號
為通告事，本路前因軍事影響，貨物運價改為一種一律徵收，[illegible] 特此通告 乙A9863

司法行政部布告 普字第八號
為佈告事，案據江西高等法院院長呈稱，[illegible] 請展限等情到部，查律師補呈相片前經展限三個月，茲再准予展限三個月，逾期仍延，決不再展，除通令遵照外，合行佈告，凡領有律師證書者，務各遵照，依限補具相片呈候核辦 中華民國十九年十二月二十五日 部長朱履龢 乙A3689

上海市財政局佈告第一五二號
為佈告事，本局船捐處徵收人員，[illegible] 均應出具本局發給之收據，[illegible] 特此佈告 中華民國十九年十二月二十五日 局長 [illegible] 乙A8863

財政部布告第二七三號
為布告事，查民國十八年裁兵公債第四次還本抽籤，定於二十年一月十日在上海中央銀行會同 [illegible] 舉行，[illegible] 恐未週知，特此布告 中華民國十九年十二月二十二日 部長宋子文 乙A3670

上海市公安局招考書記打字生速記生通告
（一）資格 凡身家清白，品行端正，年在二十歲以上三十歲以下之男子，[illegible] （二）手續 [illegible] （三）待遇 書記及打字生月薪二十五元至五十元，速記生月薪四十元至六十元 （四）報名日期 自即日起至二十年一月五日止 （五）考期 另行通知 乙A3720

水電工匠學徒注意驗照 上海市公用局布告 第二二號
為布告事，查本市管理水電工匠規則第五十七條規定，[illegible] 凡領有執照之水電工匠及學徒，應自二十年一月五日至三十一日 [illegible] 局長黃伯樵 3694戊A

各車注意換領二十年份行車執照 上海市公用局布告 第二一九號
為布告事，本局茲定十二月二十五日起開始換發二十年份各項車輛行車執照，（一）各車主應於繳納二十年份首期捐款之前，持同舊照，赴下列地點換領新照，（二）汽車機器腳踏車馬車自用人力車每份銀三角，貨車每份銀二角，（三）以上各車主應就近之各車務處繳納，[illegible] 中華民國十九年十二月二十三日 局長黃伯樵 戊A3541

貨車注意調領牌照 上海市公用局布告 第二一八號
為布告事，本市換發二十年份貨車行車執照，定自本年十二月十五日起開始辦理，並同時重編新號，調換號牌，仰各貨車主在二十年一月底以前將車輛推赴附近之本局車務處繳納照費銀二角，換取新號號牌，並繳押牌費銀五角，仍可發還，逾期未換者，應將該牌號碼取銷，原繳押牌費沒收，合行布告週知，此布 中華民國十九年十二月十三日 局長黃伯樵 戊A3540

上海市工務局通告 為市民繳納接溝等費自二十年一月份起得就近交由各區工程管理處發照室收受事
查本局所屬各區工程管理處向不收受接溝等費，照例須由市民逕赴南市本局繳款，遠道跋涉，殊屬不便，茲特改定辦法，自二十年一月份起，凡市民繳納前項貼費，得就近交由各該區工程管理處發照室收受轉解，以資便利，特此通告 十九年十二月二十六日 通告第九六號 3295戊A

鳴謝
謹啓者，茲蒙陳開通先生因病痊愈，為出資捐助善舉，計捐助中國濟生會洋三百元，上海孤兒院洋三百元，道德會洋一百元，上海殘疾院洋一百元，特此登報鳴謝 中國濟生會 上海孤兒院 道德會 上海殘疾院 同啟 戊A3702

吳康書家鳴謝
亡兒康書病故，徐州仰承厚助，謹此鳴謝 [illegible]

大東門 滬南神州醫院敬謝諸大善士
[illegible] 戊A3977

籌募江西急賑通告
啓者，近因接江西各方函電報告，該省此次浩劫，空前未有之慘劇，國軍克復後，經過情形，據稱現狀多處已成荒凉焦土，逃亡時呼天搶地，[illegible] 發起人 王雲甫 翁寅初 王一亭 [illegible]

上海姜衍澤老店發記
本號開設小南門外 [illegible] 已歷二百餘年，[illegible] 有要知發記老店眞偽，務須認明發記二字為 乙A1164

浙杭 江州市 萬承志堂藥號廣告
杜煎虎鹿龜驢毛角二仙鹿腎等諸膠 萬氏丸 人參再造丸 聖濟活絡丹 十全大補丸 外埠郵購當班回件 [illegible]

蘇州浙江路

桃塢中學招收插班生

(一)學額除高中二三年級外其餘各級均有餘額(二)考期一月七八兩日(三)科目國文英文數學及常識測驗考高一者加試英文地理(四)報名一月五日前來校填具報名單(認定願入何級)隨繳原校證書最近軟照片及報名費兩元(五)投考須知函索即寄　公A6943

天成鞋帽莊大贈品　三星期

本莊開創多年精選頂上材料專製男女翻鞋軟底毡呢㡌鞋各式俱備花樣翻新貨眞價實久爲各界所嘉許值此新年特附贈男女應時適用物品三星期以副多年惠顧之誠各界士女幸盼早臨無任歡迎之至

訂閱申報星期日報圖畫週刊價格

▲注意▼凡長期按日訂閱申報者則每期畫刊隨報附送不取分文

申報圖畫週刊之發行原爲增進國人讀報利益及了解新聞之興趣所以隨報附送不取分文茲因各處商號團體機關等紛紛來函以讀報一份不敷閱覽而加訂畫刊者又有愛好美術諸君爲裝訂收藏起見而專訂畫刊者有應接不暇之勢敝館不得不變更辦法以副閱者之望(附價目表於後)　申報館啟

中國境內暨(日本朝鮮)各埠　每一期價洋一角　十三期價洋一元二角　廿六期價洋二元三角　五十二期價洋四元四角　中國邊域　每期價洋一角三分　香港澳門　每期價洋一角五分　歐美各國暨(安南暹羅南洋羣島)每期價洋一角八分

普通報費請參閱本報封面所載價格或逕函本館索章即寄

今日本報隨報附送

影寫版精印圖畫週刊一大張

如有遺漏請向送報人索取

時評

◉世界之所以多事

世界之所以維繫於不敝者。不外貨物現金人工三者而已。貨賴商以銷。工以製。賴金以賣買。而人又賴貨之暢銷以得工作。金又賴工商之運用以資流通。三者失其平均。而世界遂以多事矣。

試觀今日之國外各消息。有一不爲此三者而擾擾乎。印度古巴與德國關糖產限制之糾紛。南洋錫礦產額限制之爭執。皆爲貨多不銷之故也。貨多不銷。則工將停。金將匿。而恐慌起矣。美國中央儲備金處報告。謂十二月分工業製品。仍見低落。失業仍增。多經濟之凋敝。仍未能稍紓。是工因貨之不銷而停滯。人工停滯則失業之恐慌愈無辦法矣。又美國政府財政專家。聲稱法國囤積美金二萬萬元。亦祇僅佔全世界金供給五分之一。且產金各國。時時放出存金。故不足危及金本位之國。然而金貴潮流如此。原因雖非盡由於囤積。而現金之缺乏則已顯著。金價愈貴。銀價愈賤。而商與工俱受影響。恐金本位國。亦未見其益也。

蘇俄於此。思所以打破此不平均之難關。而獨行拋貨賤售之策。以冀工可不停。金可吸收。故在此各國商務皆感低跌之時。而蘇俄在英美之商務。皆以激增報告。是果其策之小效歟。然而大勢所趨。恐非此種簡單之小策所能有效。結果僅增一時之奮興。而殆紛擾之果而已。

接國內要電

【南京】第六路軍總部、二十六電京稱、㊀毛師向旅、二十六在廣昌附近、與共匪七千餘激戰四小時、斃匪極多、匪向頭陂溪退、當將廣昌克復、陶旅已進至饒山附近、在深山中、與匪正激戰中、（二十七日專電）

湘鄂贛實行邊區聯防

【漢口】行營二十七令湘鄂贛省府、實行邊區聯防、計湘之長平瀏醴巴湘六縣、鄂崇通兩縣、贛修銅萍萬四縣、共十二縣、以劉建緒兼主任、令即召集會議、妥訂辦法、（二十七日專電）

【漢口】湘鄂贛督辦署、王金鈺擬設漢、已電蔣請示、湘鄂川督署仍設宜、（二十七日專電）

蕭城在包圍中

李永安請韓德勤改編

【徐州】駐蕭李永安殘部、昨被韓德勤部包圍於蕭城後、李要求改編、韓在蕭城東三里村駐紮指揮、令行繳械、二十七晨隔城互衝突、蕭各團體代表出城、請韓部勿攻城、以免波及人民、李亦派代表謁韓、願以家口爲質、接受改編、惟不願繳械、正接洽中、（二十七日專電）

【徐州】五十二師訊、韓德勤尙在蕭指揮、將蕭四面包圍、李永安部無逃路、韓爲顧全蕭民、未即攻城、正接洽繳械、李部可就範、蕭城長途電尙可通、惟城內各機關、似已被李派人監視、（二十七日專電）

東江防務鞏固

香師無入閩必要

【香港】香翰屏談、東江防務鞏固、韓共無力竄入、現閩兵力亦足、本師無入閩必要、（二十七日專電）

【香港】蔣光鼐改元日後赴贛督剿、黃延楨二十六晚由韶返省、報告贛共他竄、粵北安謐、（二十七日專電）

晉軍編制情形

將以旅爲單位

【天津】張學良二十六發下編制表、即係東北軍編制表、以旅爲單位、無師軍之編制、將來徐商傅楊宋等軍長之名目、恐須取銷、（二十七日專電）

【北平】晉馮兩軍依照前日縮編十一師決議、須裁去三分二、晉軍應裁五十八團、但實際人數多不足、槍尤絀、故裁遣幷不難、惟上級軍官太多、今後安插困難、現決徐傅等四人、皆不兼師長、八師長亦概不許兼旅長、以期騰空位置、（二十七日專電）

【天津】晉綏財政問題、二十七未談、晉財廳長仇燕天及晉軍西北軍各將領、二十七晚各在寓、靜候行轅電話召請、以便續談未了事件、（二十七日專電）

【北平】高桂滋自幷電津、表示所部七千人、但求編一旅已足、（二十七日專電）

水綫廢約會議

【南京】交部於二十七日上午、與太平洋商務水綫公司、繼續會議、討論收欵權限及報費等問題、雙方意見、比較接近、代表方面、允於二十八日答覆、又於下午、仍與大東大北兩水綫公司、繼續會議、討論問題、㊀收發權我方仍提原議、完全自主、公司方面則僅允由中國政府、派一重要職員、在該公司收發處服務、其餘各員、仍由公司自派、我方則以中國政府僅派一人、仍不能達到自主目的、故此問題、爭執甚久、未有結果、㊁登陸年限、公司方面、仍堅持十八年、與我方所承認者、相差太遠、㊂地權問題、我方以地權曾由中國政府、撥付價欵洋若干、爲中國政府固有之產業、應即收回、公司方面則以地權、係由公司代築、所費不貲此數、雙方爭執亦未有結果、㊃報價問題、我方提出本綫費爲六十生丁、公司方面亦未肯接受、最後公司代表僅允再加考慮、於二十九日答覆、散會後、我方各電訊委員、於六時再開臨時會議、對公司方面堅持情形、及應付辦法、重加研究、僉以舊約滿期、僅隔數日、對方一再延滯、毫無解決誠意、決一面採用適當維護主權辦法、一面呈請政府核示、（二十七日專電）

中美公斷條約

即可互換批准書

【南京】中美公斷條約、自經雙方代表簽字後、迄已數月、頃外部接華府方面電訊、該約二十日已由美總統批准、駐美伍公使、業已接到美外部正式通知、即可定期互換批准書、（二十七日專電）

英使啓程南下

【南京】外部接平電稱、英藍使定二十七日由津赴滬謁外王、有所接洽、（二十七日專電）

【北平】英使藍浦森偕其女公子及三等秘書史特林昨日午後啓程赴香港、小住後、擬赴越南新加坡曼谷游歷、以度假期、至少需時兩月、使署公務自昨日起由參贊印格蘭代理、（二十七日路透社電）

使館建築地址

【南京】各國使館建築地址、閱已指定鼓樓住宅區、幷定每使館得圈地一百畝、（二十七日專電）

進口新稅則

國府定明日公布

【南京】國定進口新稅則、已經國府會議通過、即交付印鑄局趕印、頃聞府方已定於二十九上午八時、將該項新稅則全文命令公布、幷明令指定施行時間、（二十七日專電）

稅務研究會議

【南京】稅務整理研究委員會二十七上午舉行第一次大會、宋子文主席、㊀通過本會組織規則及辦事細則、下午三時、繼續會議、討論、㊁整理稅制方案、㊂整理稅收方案、㊃統一徵收辦法等、討論結果、均交付審查委員會審查、再提出大會通過、（二十七日專電）

補力多

補力多，乃一最新式之美味滋補療咳良藥。其主要成分，爲九福乳局爾，係從魚肝油中製出。另含發芽麥膏，野櫻飴，及錳，鐵，鈣，鉀，鈉，奎甯等之次亞燐鹽等壯補成分。有純淨及含幾怪兩種。茲分述兩者效用於後。

純淨補力多

適用於下列範圍。

諸般衰弱 凡胃呆，食退，精神萎靡，面黃肌瘦，工作過度，腦力減退，兒童發育不良，消耗性疾病之患者，以及其他弱症，服之大有裨益。

氣機各症 凡肺氣不調，稍勞即喘，傷風咳嗽，久咳多痰，服補力多極有順氣補肺祛痰治咳之功。

病後虛損 凡產後蓐後或傷寒猩紅熱等大病之後，失於調理，以致體力久不復原，飯量不振，面色不轉等情，服補力多有開胃補血激發體力，恢復健康之功。

代謝不良 凡因代謝不良而起之疾病，如風濕骨痛痛風等，或一般頑固之皮膚病如瘡癬疥等，除相當之治療外，兼服此藥，有改良體質，促進治療之功。

含幾怪補力多

含幾怪補力多所含成分與純淨同，惟每百立糎中，另加幾阿蘇〇•八四怪阿寇〇•四二。功用亦如純淨補力多。而於頑固咳嗽，或常患咳嗆兼吐濃痰者，以及肺癆腸癆瘰癧童癆等症，尤宜常服。

各埠中法藥房中西藥房及各大藥房均有出售

上海白克路十四號　九福公司發行

分公司　天津　濟南　重慶　遂甯　新加坡

立法院通過農會法

【南京】立法院二十七日下午三時繼續開會到委員三十二人、討論農會法、議決修正通過、（二十七日專電）

甘肅兵禍慘酷

漢人大遭屠殺　旅平甘人呼籲

【北平】甘同鄉投函平津各報呼籲、稱馬廷賢廷勷仲英三部、盤踞涼州導河天水諸屬、大屠漢人、打革命軍旗號、努力焚掠、天水殺民四千餘、上吊投井者尙不在內、禮縣圍攻月餘而陷、即實行洗城、計殺一萬三千人、僅留靑年婦女及貌美男童、全供姦淫、現匪已全占隴南十四縣、中有數城、因殺人過多、至今僅有屍臭、絕無人烟、直已成爲禽獸世界、馬等檢查郵電極嚴、故慘狀中央不知、泣懇各報登載、俾中央軍早入甘、弔民伐罪、藉保孑遺等語、又北平郵局發布公函云、甘省秦州被「革命軍」四萬攻陷、慘殺之烈、亙古未有、秦州郵局亦被搜刼、包裹被刼五十袋之多、郵局不能負責等語、（二十七日專電）

各省籌備慶祝新年

【瀋陽】省垣各機關準備慶祝國歷新年、氣象一新、（二十七日專電）

【北平】此間省市黨部皆定元旦開會慶祝、午游藝、晚聚餐、各軍政機關放假、無儀節、（二十七日專電）

【南京】何成濬擬元旦舉行閱兵典禮、以表慶祝、（二十七日專電）

【長沙】元旦提燈演劇兩日、（二十七日專電）

國璽玉材元旦獻呈

【南京】新疆省政府覓得國璽玉材、派廣祿齎送來京、定元旦由駐京代表張鳳九獻呈、（二十七日專電）

趙守鈺派員謁張

【南京】山西宣撫使趙守鈺、以晉省軍事改編及善後辦法、與東北當局、有商洽必要、派參議關慶銘北上謁張、商承一切、二十八起程、（二十七日專電）

鐵道部向總部索車

【南京】鐵部二十六日電總部及行政院、報告津浦路曾收回馬鴻逵部交還貨車十輛、膠濟路曾收回馬部交還扣用過軌機車二輛、惟尙有過軌蓬車二輛、守車一輛、仍請飭令交還、鐵部以鐵甲車司令蔣鋤歐、所扣車輛、擬俟編遣各砲隊後、再行交還、於路運甚有影響、二十七電總部、懇飭該司令、仍將所扣車輛、尅日全數交還、俟軍運需車時、再由路局隨時照撥、（二十七日專電）

【南京】二十六路總指揮孫連仲電京、謂前因輸送給養、尙未交還之車輛、刻已掃數交還濟寧路局、（二十七日專電）

【濟南】總部副官錢塘潮、鐵部專員湯德華、津浦局秘書朱權、由泰安到濟、商涉放車、據談、孫連仲已交客貨車九十二、機車五、餘貨車三六續交、鐵甲車有機車一、客車十三留用、馬鴻逵交貨車四十、機車一、留用貨車四五、機車二、韓部現用客貨車一百八十、機車八、外鐵甲車用貨車四一、機車五、唐等定明早謁韓、（二十七日專電）

收回航權之第一步

【南京】航政局條例、經立法院修改公布後、交部航政司以現行組織、比較原訂計劃、範圍已經縮小、關於經費預算、即根據頒佈條例、重行編製、日內即由部呈送行政院核定、以便着手組織、就上海、漢口、天津、哈爾濱等處、先行設立、此爲收回航權之第一步、（二十七日專電）

發行航業公債問題

【南京】發行航業公債問題、因擔保品爲新關稅、俟進口新稅則公布實行後、即可開始接洽、（二十七日專電）

京市建債抽籤還本

【南京】京市特種建設公債第三次還本抽籤、二十七下午、在市府大禮堂、舉行結果、第一支籤末尾第二三號、第二支籤末尾第三八號、第三支籤第四四號、第四支籤末尾第七六號、第五支籤末尾第九五號、（二十七日專電）

義領暫代庚欵委員

【南京】義政府以該國駐華公使華蓄、原爲該國出席中義庚欵委員會之代表、現華蓄請假返國、特電外部、謂在華蓄缺席期間、暫由意國駐滬總領代表出席庚欵會議、外部已轉知庚欵委員會知照、（二十七日專電）

達賴派代表來京

【南京】西藏達賴爲謀漢藏聯絡、曾條陳漢藏親善大綱、茲復派全權代表雍宮札薩·來京謁蔣、商陳一切、並面馬福祥請就近商洽辦理、（二十七日專電）

首都慰勞會着手結束

【南京】首都慰勞會已着手結束、所餘慰勞欵、除一萬元送歸國府賑委會、專作賑濟戰地災民之用外、餘欵送交首都各界冬賑會、備作救濟來京戰地災民之用、（二十七日專電）

陶磁工廠籌備就緒

【南京】實業部創辦之中央工業試驗所陶磁工廠、已籌備就緒、待機器運到即開工、現派主管該項試驗技術專員賴其芳、前往濟南博山大連寧等處、調查陶磁業狀况、幷赴唐山磁器工廠、及秦皇島玻璃工廠、駐廠實地考察、（二十七日專電）

中央國醫館在籌備中

【南京】中央國醫館籌委會、發起人焦易堂·彭養光·陳郁等、積極籌備、二十七晚在太平里焦宅、開起草委員會、起草各種章程、（二十七日專電）

滬漢航空元旦停航

【南京】元旦滬漢航空停飛、航空郵件停寄、（二十七日專電）

首都紀聞

【南京】外部二十七日派凌昇壽署駐橫濱總領館領事、（二十七日專電）

【南京】安徽靈壁縣長高民、因犯吸烟案、在江寧地方法院供爲現役軍人、要求轉送軍法司、嗣經軍法司查明、並非現役軍人、仍將高民送回法院、並送中央禁烟會咨司法行政部、轉飭該院依法嚴辦、（二十七日專電）

【南京】實業部擬定糖品進口檢驗品質比色標準、及劃一證書式樣、分發各商品檢驗局應用、幷令與各海關接洽便利執行方法、定期開驗、（二十七日專電）

【南京】國府據山西旅京同鄉會呈報閻之行踪、懇請拿辦、並請通緝閻黨徐一清等一案、已交行政院核辦、（二十七日電）

【南京】財部會計委員會擬就之簿記組織、及報告表程式部分、定明年一月一日實行、關於國庫會計兩司賬目、即遵照辦理、以表明出納責任、及財政實况、（二十七日專電）

【南京】京市所組織之冬賑會、業經行政院核准備案、並分令賑務委會、撥助專欵、（二十七日專電）

【南京】教部昨令各省市教育廳局、對於應行核轉所屬各級學校立案或備案之各項表冊、須負責審核後、再行呈轉、（二十七日專電）

梁冠英游覽焦山

【鎭江】梁冠英二十七晨游焦山、隨返揚、（二十七日專電）

蘇省黨整會內部改組

【鎭江】省黨整會內部改組、常委仍爲祁錫勇·楊興勤·曹明煥、書記長爲馬飲冰、組織訓練宣傳三部取消、另任謝澄字·藍渭濱·手懷忠·爲組織宣傳訓練三科主任、（二十七日專電）

張學良招待津外賓

【北平】張學良昨招待津文武外賓、係由王樹常代約、請柬上註明、奉約會見張上將軍字樣、保茶會、無宴、（二十七日專電）

周象賢抵平籌辦統稅

【北平】財部司長周象賢今抵平、籌辦裁釐後之統稅、（二十七日專電）

英商務考察團抵津

【北平】英遠東商務考察團今抵津、擬參觀各工廠後即來平、（二十七日專電）

【北平】英國經濟考察團、今晨可抵天津、英使署商務委員喬治已赴津迎之、團員擬留津數日、調查商業狀况、並將赴宴會歡處、河北省政府定十二月三十日歡宴之、團員大部分擬於下星期來平游覽古蹟、（二十七日路透社電）

張學良擬在津度歲

【天津】張學良擬在津度歲、（二十七日專電）

孫殿英到津謁張

【北平】張學良定二十九日返瀋、劉光今由平赴津、代表蔣送張行後、即南旋、（二十七日專電）

【天津】孫殿英二十六夜十一時謁張、報告所部兩次縮編經過、及防務情形、至於善後辦法、定二十七夜再談、（二十七日專電）

【天津】張學良二十七晚宴孫殿英、遂各將領陪席、商洽縮編問題、湯玉麟二十七夜到津謁張、請示東北應辦事件、（二十七日專電）

內長劉尙淸抵津

【天津】劉尙淸二十七晨七時由瀋抵津、寓惠中飯店、晚應王樹常之歡宴、席散後謁張、請示一切、定二十八晚十時、搭津浦車晉京履新、（二十七日專電）

【南京】劉尙淸二十七晨由瀋抵津謁張、定二十八晚南下、就內長職、（二十七日專電）

冀省河務會議閉會

【天津】建設廳召集之全省河務會議、共開六日、決議案百餘件、有三分之二、因省庫空虛、不能實行、二十七午閉會、（二十七日專電）

艾羅補腦汁

滋養腦力之聖藥

有病治病　無病補腦

有百利而無一弊

用腦者均宜購服

大瓶二元　小瓶一元二角半

上海中法藥房發行

全國分行均有出售

人造自來血

「冬令宜服」

諺云冬不藏精。春必病溫。蓋因冬令氣候嚴寒。最宜培補心身。造成強固之體力。而免來春發生溫熱病症也。人造自來血。添精益髓。療虛治損。百發百中。凡患血虧之男女。宜於此藏精冬季服之。尤有意想不到之效力。君家誰最虛弱。不妨先令試服一二瓶。當知實驗。然後。闔家服之。成愉快之家庭。豈不樂哉。

大瓶二元　小瓶一元二角

上海五洲大藥房發行

各埠分店各大藥房均有出售

補血生精

哈蘭士發明

人中寶，

具補血生精之偉大功能，服者面色紅肥，身體強健，值茲冬令，正宜進補之際，無論男女老幼，皆可服用，如患血虧腦弱腰酸背痛陽虛遺精等症，服之立見痊愈，

人中寶　大瓶洋二元　小瓶洋一元二角

上海四馬路

太和大藥房總發行

全國各市分店及各大藥房均有出售

定報價目
一中國境內每月洋一元二角每三個月洋三元四角每六個月洋六元六角全年洋十二元八角（日本朝鮮同）◎蒙古每月洋二元二角半◎歐美各國每月洋三元六角◎香港澳門每月洋二元七角報費先惠郵票不收

本報廣告刊例
◎特等（甲）登於報名下以二十六字高爲一行共廿二行每日計洋二十元
（乙）登於提要前以四十字高爲一行共十五行每日每方大洋十九元正
（丙）登於新聞欄中以四十字高爲一行每次以三行起碼每日每行大洋九角
◎頭等（甲）登於報名旁上封面半版地位每日每版洋二百元
（乙）自下封面起至時評前止每行計八十二字高每次以二行起碼每日每行大洋一元八角
◎二等登於緊要分類廣告地位每行以二十字高爲限每次至少四行至多一百行每日每行大洋三角
◎三等登於本埠附刊分類廣告地位以二十字高爲一行每次以四行起碼每日每行大洋二角
◎圖畫週刊每次每方寸洋四元備有詳章函索即寄

本館電話
▲總機 六一五二七 六一五七六 六一五七七 六一五七八
▲四線 轉接各部 辦事室
電報掛號 六〇七八

本館設上海漢口路二十四號 創始於前清同治十一年西曆一八七二年

【北平】冀全省河務會議、今閉幕、議決案甚多、半因費絀難舉辦、（二十七日專電）

東北救濟農商債券

【瀋陽】救濟農商債券、決定發行奉大洋兌匯券、明正初旬實行貸放、（二十七日專電）

遼省救濟金融委員會

【瀋陽】省府設立救濟金融委員會、臧式毅任委員長張振鷟魯穆庭及各法團首領任委員、各縣設貸款分所、由縣財政教育局長法團首領、公正紳士、經理貸放、（二十七日專電）

洮臨反對增設日領館

【瀋陽】洮南臨江兩縣外交協會函電當局、反對日本在該處增設領館、（二十七日專電）

日本爭長大建築權

【吉林】日本對滿蒙五路、重提力爭長大建築權、同時并提商租土地等項、刻正在運集議辦法、將向我交涉、（二十七日）

吉長路發現鼠疫

【吉林】吉長路卡倫站附近發現鼠疫、長春中日當局查防、（二十七日專電）

陝省府開政務會議

【西安】陝省府二十六日開第二次政務會議、出席楊虎城・胡逸民・李百齡・李志剛・王一山・李協・李範一、列席者南汝箕、議決要政十六件、（二十六日專電）

于右任視察陝災情

【西安】監察院院長于右任、赴三原掃墓後、於二十六日親赴西路災重各縣、視察災情、赴三原歡送于氏之楊虎城、於二十六日午先行返西安、（二十六日專電）

胡逸民將來京謁蔣

【西安】省委胡逸民、定二十八日赴京謁蔣、報告要政、並接洽發行八百萬陝災公債事宜、（二十六日專電）

陝黨委蘇資深抵西安

【西安】陝黨委蘇資深、二十六晚抵西安、並攜有大批革命理論書籍、（二十六日專電）

馮軍手槍旅接洽改編

【徐州】駐輝縣之馮軍手槍旅馮卓如部、擬輸誠中央、馮派代表黃華亭來徐、托豫東傷兵調查專員盛渭漁、向中央接洽改編、黃稱馮旅約三千人、有手槍千八百枝、手機槍百餘、迫山砲數十門、（二十七日專電）

張華堂部開抵徐州

【徐州】二十六路軍騎一師張華堂部、奉命調防泗陽、歸殲之江指揮剿匪、張部第一旅孫鳳如部、二十七日已由曹縣徒步開拔抵徐、即日轉道赴泗、第二旅續發、（二十七日專電）

曾萬鍾旅開徐駐防

【徐州】第七師十九旅長曾萬鍾、二十七日率部由鄭抵徐駐防、七師運徐已竣、（二十七日專電）

孫鶴皋過徐返浦

【徐州】津浦局長孫鶴皋、在津視察路政畢、二十七日過徐返浦、鐵次連聲海仍在京、未與孫同行、（二十七日專電）

隴海路趕修電桿

【徐州】隴海西路電桿、日前被風吹損太多、頃津浦路電務工務處、派員西上協助趕修、（二十七日專電）

胡若愚返青島

【青島】胡若愚二十七午、由濟乘四次車附掛一零六專車東下、準於夜間十時半到青、（二十七日專電）

王迺文部縮編三團

【漢口】王迺文二十七晨飛京、該部現撥歸汴行營指揮、縮編爲三團、（二十七日專電）

鄂省縣長均經慎選

【漢口】何成濬二十七電蔣、鄂縣長均經慎選、責成清共、裁厘亦決定如期實行、並分令民財兩廳知照、（二十七日專電）

武漢槍決共犯多名

【漢口】警備部二十七槍決男女共犯蔡立民等十九名、（二十七日專電）

湘閩財廳請國府補助

【長沙】財長張開璉將晉京、請補助裁稅後不敷省款、（二十七日專電）
【福州】財廳派史家麟・張哲丹赴財部、商裁厘後救濟辦法、（二十七日專電）

韶州教會學校被封

【廣州】韶州某教會學校因行宗教儀式、經查學員查明、由縣長下令封閉、按該校曾經立案、故受省教育當局節制、（二十六日路透社電）

佛山拘獲共黨四名

【廣州】鄭差四人・賀年片店夥二人・女子三人、於二十四晚在佛山被拘、（三女子乃在其家中就逮、諸人均已供認爲共產黨、偵探曾尾隨可疑之數人至香港、若輩在港參與共黨會議、迨回至佛山、悉被捕、（二十六日路透社電）

旅港桂系商議善後

【香港】旅港桂系連日會議桂善後、馮祝萬李民欣等均極活動（二十七日專電）

四九師收復南溪

【廈門】漳訊、四九師連日圍攻大小池土共、二十四夜、匪千餘反攻白土被擊退、廈航空處派飛機往匪偵察、又漳訊、四九師得前方報、二九三團楊育建團二十二自小蘆溪出發、向永定進、二十三克金豐里、二十四克南溪、正在各鄉搜索土共、（二十七日專電）
【廈門】龍巖二十六開歡迎勦共軍大會、指揮楊逢年到、當議決成立龍巖清共委員會、（二十七日專電）
【福州】劉師與周旅張部已取聯絡、省防軍獨立營陳良銘、在古田叛變、陳惠生與陸隊周營準備圍擊、（二十七日專電）

信用最著效驗最速的
瘋濕骨痛特效藥
當推
袁製雞牌
骨痛精
濟華堂藥房發行
上海西新橋北首
每瓶一元
各埠藥房均有出售

驥製半夏麯
是驅除頑痰的健將
是鎮靜咳嗽的神兵
咳嗽一症雖是極普通之病然而非常危險在初起時投以適當之藥固不難消滅無形若因循時日病根愈深肺癆病之起源亦皆由咳嗽而來所謂久咳成癆洵非虛語本廬發行之驥製半夏麯對於化痰止咳極有神效三十年來治愈種種新舊咳嗽更僕難數有確實證據可以證明其藥品之採取完全是國產藥材與華人體質尤相合宜惟因僞品甚多特於每盒中置辦眞券一紙無券即是僞藥幸勿貪廉嘗試
大盒一元四角 中盒一元二角 小盒半元
上海山西路寗波路南首崔氏瓣香廬總發行所啓

嘉德紅包補丸
各藥房均有出售

頭痛之原因何在
頭痛目眩，則頭腦不清，全身亦感不適，考其原因，十九乃由大便不通，食物之廢料阻滯腸中所致，嘉德紅包補丸，功能通便，純係草藥煉製，不含甘汞水銀及鑛質鹽，故服後既不作痛，亦不成癮，
美國嘉德製藥公司製造
中國總經理 上海科發大藥房
贈券
奉上郵票五分請即寄下嘉德紅包補丸樣品一包以便試服此上上海郵箱八六〇號嘉德棣丸部
姓名
住址
（申一）

國外要電

日鐵道省失愼
重要文書盡被搶出 損失在二十萬左右

▲電通社二十七日東京電 日鐵道省於本日午後六時三十五分頃、由該省內之監督局起火、一時烈焰冲天、巍然高聳於吳服町一角之大建築物、全爲猛火所包圍、▲又電、鐵道省失火、除東京救火隊外、並有軍隊及在鄉軍人團青年團等、幫同施救、至午後八時四十分火勢漸衰、據調查結果、計焚燬監督局・官房・人事課・運輸局・轉運課・船舶課・工務局衛生試驗所・官房研究所・東京改良事務所其他等、全體面積達一千六百坪、約燒失鐵道省全體坪數約四分之一、重要文書除監督局以外、槪已搬出、江木鐵相安達內相九山總監等、在國際觀光局長室集合、自八時半起開緊急會議、▲又電、鐵道省損失額、據調查結果、約二十萬元左右、

甘地幼子絕食死於獄中
▲又一子出獄後復被捕 德里中央站炸彈爆裂 英工程師被印人殺害

▲印度訊、國民運動首領甘地氏之幼子某、年十七歲、前因參與反英運動、被捕下獄、氏以絕食反抗、經六十日之久、於本月九日死於獄中、其遺體將舉行水葬於恒河中、又甘地之另一子倫達司氏、被拘禁六個月、釋出後、近在其村演講不合作主義、致復遭捕、（世界）

▲路透社二十六日新德里電 德里中央車站今日有炸彈爆裂、炸斃僕役一人、傷二人、該僕正在待車室搬取招人領取之行李時、有一香烟罐從一件行李中落下、當時霹靂一聲、該僕兩臂皆被炸去、未幾即殞命、

▲路透社二十六日仰光電 緬甸官場報告柴拉華狄與般塞恩兩處境內之騷擾事、謂匪徒一隊於耶誕節之前一夕、圍繞警固郁瑪山中之某屋、殺死住於是處之印度森林工程局職員英人克拉克、並將該屋付諸一炬、適有兵警馳至、與匪交綏、殺匪四人、並傷二人、率領兵警之魯斯特大尉受輕傷、另有一隊警察由區警長率領、退至柴拉華狄時、被匪襲擊、死傷數人、聞有一警員失蹤、當道現派兵兩小隊赴柴拉華狄、耶誕節之前一夕有匪數人在般塞恩境內被捕、

日貴衆兩院舉行正式會議
推定全院及常任委員長 年內無事告終 休會至一月二十日再開

▲日聯社二十七日東京電 本年最後之貴族院本會議、今晨十時開會、先由議長報告諸事畢、朗讀奉答文、滿場一致可決、議長即携帶該奉答文赴宮中、蜂須賀副議長坐議長席、即入日程、選舉全院委員長、結果火曜會近衛文麿以大多數當選、至十時半休憩、十一時二十五分再開、德川議長報告捧呈奉答文及蒙賜優渥之勅語、全體起立、由議長朗讀勅語、旋行常任委員之指名報告、安達內相登壇詳細報告直訴未遂犯人之事情、並聲明此等犯人多係癲狂性痴呆性者、如此患精神疾病者徘徊於路上、洵屬可怕云云、次由議長諮詢大衆、議會休會至一月二十日爲止如何、全體無異議、遂可決、午前十一時四十分散會、年內之貴族院於此平安告終、

▲電通社二十七日東京電 衆議院正式會議、今朝十時半開會、一切重要議事將留待停會滿限後、故朝野兩黨議員、皆和顏悅色就席、十時三十五分、小山副議長就議長席、宣告開會、即選舉全院委員長、「結果民政黨之平山岩彥氏當選、旋選定常任委員長如下、預算委員長武內作平、決算委員長津原武、請願委員長管村太事、懲罰委員長戸澤民十郎、

她生理上的痛苦消滅了
婦人身體不佳者往往有她生理上的痛苦
遼寧縣立初中學校教員孫月清女士當她血薄氣衰的時候自然也不免有此痛苦但是現在却已十分康健了何以呢她說「三年前鄙人嘗患月信不調經期疼痛體虛形瘦咳嗽頻頻屢服各藥未見成效適閱盛京時報載韋廉士紅色補丸調經治咳補血生精對於婦科尤宜乃購數瓶試服之數日後稍見效果未幾咳嗽減輕經期準確疼痛全無食量漸增面容紅潤目下又能回校執教非韋廉士紅色補丸之功何能致此爰書寸楮以表謝忱」

孫月清女士玉照
韋廉士紅色補丸不特爲婦科聖藥亦虛弱男子之良丹實爲世界上功力最偉之治病强身之神品
遠東總發行上海江西路四五一號
韋廉士醫生藥局 各藥房均有出售

特別警告
外表常能欺人故智者之觀察必以內容爲準因病求藥者必須堅持韋廉士紅色補丸影射紅丸雖屬價格低廉終究金錢虛耗因其外表縱係紅丸而內容斷然無補蓋缺乏必需之神秘原料也總之影射紅丸絕對不能等於韋廉士紅色補丸或與之功効相彷彿韋廉士紅色補丸乃是治療血虧腦疲消化不良未老先衰之聖品君必堅持此丸而後可

法國儲金總額
逾二十億金元 僅及美國之半

▲美聯社二十六日華盛頓電 今日據政府財政專家聲稱、彼等對於法國囤積現金、並不憂慮、法國所儲之金、其總額雖超過美金二・〇〇〇・〇〇〇・〇〇〇元、然僅及美國所儲之半數、且估計全世界金供給、共値美金一〇・〇〇〇・〇〇〇・〇〇〇元、是則法國僅佔全世界金供給五分之一耳、按各專家今日聲稱、當產金各國時時放出存金之際、法國之囤金殊不足危及金本位、而同時復不如平時之借用外債、故其金乃愈積愈多也、

韓共黨案始末

▲日聯社二十七日漢城電 去年六月初旬起、此間鍾路署高等係捕獲共產嫌疑者數十名、即國際共產黨支部高麗共產黨再組織陰謀事件、其後日本當局禁止登載報紙、此項禁令已於二十七日午前十一時解禁、大致如左、

當時被鍾路署捕獲者、爲去年四月帶國際共產黨支部再組織之使命、由莫斯科入朝鮮之安相勳以下數名、潛伏漢城各學校之學生共有八十餘名、內中嫌疑最重者四十六名、於去年七月十六日押送至京城地方法院檢事局、至七月二十六日該檢事局調查明確之後、釋放二十四名、其餘二十二名以違反治安維持法付起訴預審、「事件之概要」向來朝鮮共產黨運動、分爲ML黨・火曜會・北風會・上海系等、主張各異、互爭勢力、積不相能、前年十月莫斯科國際共產黨大會開會時、出席該大會之朝鮮代表、陳述朝鮮共產黨不統一情形、於是執高麗共產青年黨牛耳之安相勳、携帶前年十月莫斯科大會所決定之對朝鮮問題決定書、帶重組織朝鮮共產黨之使命、於去年四月入朝鮮、彼等在漢城散布如左之傳單、以期引起共產黨運動、

「吾人宜放棄向來之態度、超越黨派、在京城中糾合熱心共產黨主義之熟誠者、一面與高麗共產青年黨及讀書會相聯絡、與李緻用李畯烈鄭憲台方漢旻一派相結合、前後數次、在漢城開幹部會議、磋商各地方組織之準備、一俟統一完成、受莫斯科國際共產黨本部之承認、議定以是年九月中旬朝鮮博覽會開會爲期、否認總督政治根本改革教育制度」

國際協定內容
限制錫產

▲路透社二十六日倫敦電 礦錫出產人公會主席理事發出通告、分致會員、陳述錫礦出產限額之國際協定計畫、此項協定現由有關係國政府加以最後之考慮、如皆同意、即可實施、其條欵如下、㊀國際限額須自一九三一年一月一日算起、凡在十二月底以後輸出之錫或錫塊、皆須算入一九三一年第一季之規定限額中、㊁本協定在兩年內應繼續有效、㊂限額可按照情形隨時改變、因本協定之旨趣、在調劑供求、並將現有存底減至尋常程度、但限額之比率不得隨時變更、㊃比率由比率、乃代表馬來由一九二九年所輸出礦錫在世界產量中所佔之多寡、例如馬來以一九二九年之產量爲根據、即百分之三七・一四是也、餘皆照此類推、玻璃維亞・荷屬東印度・與尼基利亞三處之比率共爲百分之四九・六、限額者代表一九三一年一月一日起可輸出之最高噸數、㊄每次限額多寡、就根據本協定而決定之、其輸出之礦錫總量、按照比率而決定之、㊅本協定規定由出產人及其政府指派代表組成顧問委員會、襄助辦理由第四欵而起之事件、查上述協定、包括世界錫產百分之九十、金融時報探悉荷屬東印度・玻璃維亞與尼基利亞政府對此礦錫限額、已表示同意、而馬來由等政府亦可無異議、至於其他方面佔有世界產量百分之十、而不在此計畫之範圍中者、以緬甸與暹邏爲最重要、但此兩國之錫塊、幾皆運至海峽殖民地提煉、故可用出口執照之方法間接限制之也、

意比失業人數增加
美將開募海陸軍減少失業

▲國民社二十六日羅馬電 據頃間發表之統計、意國失業者益衆、查十二月一日調查爲五十三萬五千名、目下又增八萬八千名、

▲國民社二十六日白魯塞爾電 亦比國失業者已達八萬名、占全國有工作者總額百分之十三、

▲美聯社二十六日華盛頓電 據當道今日佈告、明年一月間復將開募海陸軍、若是則一班失業人員又多一去路矣、

駐華日外交官更動

▲電通社二十七日東京電 外務省本日命副領事茂木藤、青島在勤、副領事吉村團濟南在勤、副領事笠原天津在勤、

公電

◎瀋陽來電 各報館均鑒、伏讀四中全會宣言暨議決案、宏圖燦啟、百度維新、樹黨治之精神、發斯民於袵席、訏謨遠播、瀛海騰懽、謹率全省人民、竭誠擁護、用期實現、遼寧省政府主席臧式毅暨全體委員同叩沁、

要聞

◎駐魯各軍開始縮編
▲劉永基孫恩良兩團遣散

濟南通信、本省雜牌軍隊、多係各地民團集合而成、軍紀風紀、均不甚佳、第一軍團總指揮韓復榘爲減輕人民担負計、特呈准中央、先後將警備第二旅呂欣五部・暫編騎兵第一師王貴德部・獨立團康漢民部・繳械遣散、嗣近縮編令下、第三路軍基本部隊尚須縮編、各雜牌軍更不能存留、遂於日前電調駐青州警衛第一團劉永基部・駐平原警衛第二團孫恩良部來濟、在辛莊大營訓練、二十五日早七點、韓一面派手槍旅雷太平部二十二師谷良民部六十四旅李益智部二十師九旅馬進功部、在附近準備、一面令總指揮部參謀長李宗弼參謀處長趙益栽赴辛莊召集劉永基孫恩良兩部訓話後、即下令繳械、兩部亦未反抗、所有槍枝、均點交六十四旅李益智部、計共收大槍六百餘枝、手槍二百餘枝、所有官兵、用一列車運赴膠東遣散、查劉永基部原係廣饒民團改編、孫恩良部係駐安邱高密之十九師趙鳴遠部改編、所有官兵、均籍隸膠東各縣、故此次運往膠東遣散、（二十六日）

背痛
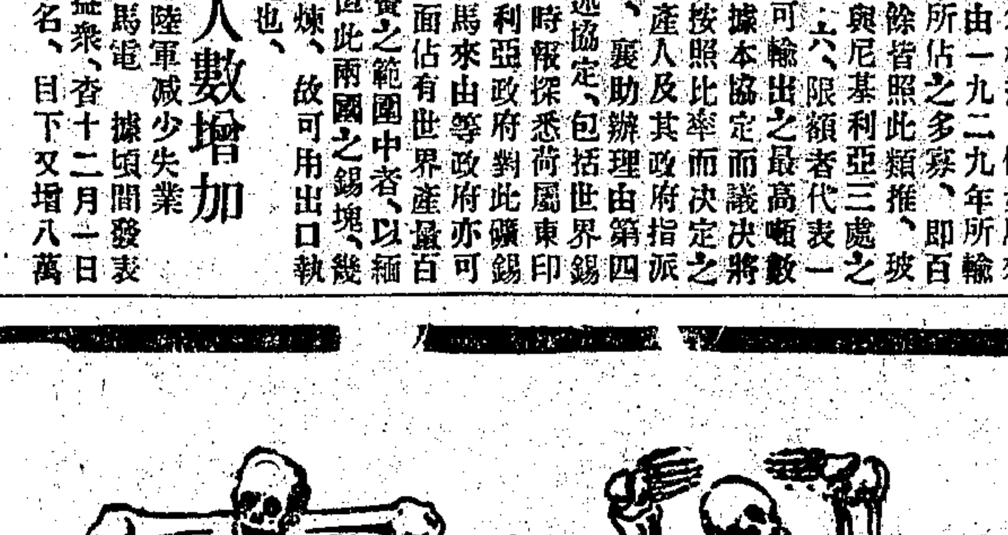

風濕
乃君腎臟有病之朕兆應速服
第威德補腎丸

要聞二

◉立法院一二三次會議

▲政治犯大赦條例草案修正通過

立法院今日(二十七日)上午八時開第一百二十三次會議、出席委員劉盥訓羅鼎史尚寬盧仲琳劉克儁吳尚鷹等四十一人、主席胡漢民、討論事項如下、㊀制定管理紅十字會法規案、議決付外交軍事兩委員會審查、㊁行政院咨請迅速起草戶籍法案、議決付自治法民法兩起草委員會會同委員郝明俊起草、㊂取締傾銷稅條例草案案、議決付經濟財政兩委員會審查、㊃本院法制委員會報告、審查政治犯大赦條例草案、及辦理政治犯赦免一覽表案、議決修正通過、㊄修正內政部組織法增設衛生署案、議決付法制委員會審查、㊅本院外交委員會報告、審查國籍法公約及議定書、並聲明保留各條案、議決照審查報告通過、該公約第四條關於不得施行外交保護之規定、係以屬地主義為依歸、與我國所採之血統主義正相背馳、而與保護華僑政策尤相抵觸、自應加以保留、又關於重複國籍人兵役議定書、亦與我國所採取血統主義不符、礙難批准、至公約其餘各條、及關於無國籍之二議定書、內容大致妥善、擬照原文予以批准、㊆本院外交委員會報告、審查修正國際聯合會中國全權代表辦事處組織條例案、議決照審查報告修正通過、審查結果、以中國尚未加入國際聯合會行政院、國際聯合會中國代表辦事處職務並不繁重、無擴大組織增加副代表及專門委員之必要、該案礙難成立、㊇本院外交委員會報告、審查國際電報業務規則案、議決照審查報告通過、該規則於西歷一九二五年十月二十九日在巴黎簽訂、係據聖彼得堡國際電報公約第十三條之規定而成、其修訂條文、係於西歷一九二八年九月二十二日在比京簽訂、均已由我國代表簽字、查西歷一八七五年聖彼得堡國際電報公約第十六條第三項規定、凡會議改訂之事、須與議各國政府允許、方可施行、僅言允許、固未云批准、且該規則已訂明自一九二六年十一月一日起施行、該修正條文亦經訂明自西歷一九二九年十月一日起施行、故就條文及實事而論、似均無批准之必要、

◉行將收回之青佐水綫

▲梁烈亞談已往及將來

濟南通信、青島佐世保間之海底電綫、經外交部與日方交涉、雙方意見、已趨一致、決定交收、不日即可簽字、愚今日往訪山東全省電政管理局局長梁烈亞、詢問青佐水綫簽字日期、及收回後之經營、據談、青佐水綫交涉、已無問題、惟現尚未簽字耳、但至來年一月五六日、當能接收、梁又談青佐水綫之已往歷史情形、及收回後之經營甚詳、茲分別述之於下、

㊀歷史 德租膠州灣時、在中東戰後、歐戰既起、日人乘機佔據青島、迨歐戰結束、我國代表在巴黎和會提出抗議、不認日本強佔德國在我山東之一切權利、幸得各國同意、始得一部分解決、世人所謂魯案協定者是也、該協定凡二十八條、其關於海底電綫問題者、即「日本表示、凡前屬德人之青島至烟臺及青島至上海間海電權利利益、均歸中國、惟此兩綫中、有一部分為日本利用、作為青島至佐世保間之海綫者、不在此例、青島佐世保間海綫之辦法、由中日委員會協定之」、等語、按照條文內容、青佐綫仍屬日本所有、至云應另行協定云者、僅在青島登陸、及運用問題而已、當十一年秋、中日開魯案善後會議於北平時、當局曾提出青佐綫之主權問題、迨後解決、訂為該海綫中日各得一半、在青島之一端、由中國運用之、其在佐世保一端、則由日本運用之等字語、至該海綫在青島一端之運用事宜、我國以應日本之要求、中國政府於大東大北公司所有之電信特許權獨占期滿後、不得繼續、故在前項電信特許權未取銷以前、暫委日本代辦、即今之青佐水綫運用處是也、(現青島電報局設有運用處)惟關於財政收發及投送電報等事宜、槪歸青島電報局辦理、至關於運用處一切辦法、由中日兩國派員協定、迨十三年底、始行議決、即所謂青佐水綫合同是也、至十四年二月二日起始、在青島一端之水綫、由我國接收、開始通信、

㊁情形 青佐水綫之在青島一端、為東經一二五度三分五秒、北緯三三度五八分五五秒、計長二六八又一八六海里、歸中國所有、該綫共長五三六海里、綫路阻礙時、如在中國一端應歸中國修理、每遇損壞時、中國以無修理水綫船隻、多委日本代辦、修理費用、每次需需萬金、今者水綫特許權收回在即、對於修理一節、及購置水綫船隻一層、實應切實注意、不可忽視者也、

㊂僱員 水綫處現有日籍主任技師兼機匠各一人、及日籍報務員六人、收回後日本職員自應解僱、所遺職務、應由我國派日文報務員充任之、如日方交涉必須酌留日本僱員者、至多祇許其留機匠一人、報務員須全為中國人、

㊃報費 查青佐水綫、每月收入報費、約有二萬餘元之譜、外綫費實居大半、計每月須給與日本、但在張宗昌時代、電政當局截留支取、故積欠最多、然日本方面、亦有欠繳我國者、但為數不多、迨濟案解決、國民政府設立山東電政管理局後、該局以此綫關係國際、為中外所屬目、亟應設法收回、故每月籌欵給付約一萬元、現時祇欠三萬餘元而已、

㊄收回 日人之侵略山東、一欲以扶助其遂東半島之帝國主義、二欲得山東沿海半島、以鞏固其日本海之海防、三欲以達其滅我中國之迷夢、故於交通之設備、亟欲得一權利、以展施其帝國主義之目的、吾人為革命黨、又為國民之公役、於責職上不得不急起直追、設法從速收回、以固吾圉、除於十七十八十九年每月備欵給還積欠外、現已籌足欵項、由交通部與日使交涉、定於明年一月一日收回、至水綫處所用之機器、及設備之各物、均係借自日人、我國現既未有購置、即擬向日人一併購置、並擬於山東電政管理局增設國際電信課、派員專管青佐及烟大(烟臺至大連)之國際通信、以昭愼重、(二十四日)

◉駐蕭李永安部奉令遣散

徐州通信、第八軍獨立旅李永安部、本係收撫之固始股匪、李原名克榜、就撫後始改今名、初歸葉開鑫管轄、駐紮亳州、八軍部撤銷後、李部調防蕭縣、名義上歸五十二師指揮、師長韓德勤日前接奉二軍團總指揮劉峙電令、轉奉蔣主席命令、以李部軍紀不佳、份子複雜、飭即遣散、韓奉令後、曾電召李永安來徐、李不應命、韓遂於二十五日晚派張忠頫旅長、率第一團李樹森部及第三團甘遂湖部、分別由津浦隴海兩路出發、張率第一團由徐乘津浦車一列南下、在三堡下車、第三團乘隴海車一列西上、在楊樓下車、同時向蕭縣進發、今日(二十六日)黎明分別進抵蕭縣城外、當將李部駐在城外之部隊約四五百人、完全繳械、惟李之旅部設於城內倉巷、部隊在城內者、尚有千人之譜、聞訊後立即閉城拒守、張旅長以城內居民稠密、未便強迫執行、乃一面佈置監視、一面電徐報告、韓師長據報、即令參謀長羅鐵華・參謀處長葛金鎔、以長途電話向蕭縣政府詢問城內情況、蕭縣長希圖要求改編云云、韓即親率第二團步兵兩營及砲兵營之一連、於正午十二時乘汽車馳赴蕭縣、蕭徐相距僅五十里、一小時即可到達、現韓已令抵蕭部隊合圍蕭城、以兵力壓迫、限令即日繳械、韓本人在距蕭城二里之處指揮佈置、蕭縣長途電話尚通、直達五十二師師部、隨時報告、聞李部約有槍一千餘枝、其他戰爭利器、概付缺如、預料即可解決也、(二十六日)

◉伍連德到厦

▲接收海港檢疫事務

厦門通信、厦門海港檢疫事務、前因海關尚未收回、向由英人管理、現中央特派全國海港檢疫處處長伍連德博士、於昨日(二十日)偕同秘書倪名山到厦接收、今日伍倪二君應黃奕住林秉祥等公宴後、即拜會鼓浪嶼英美日三領事、接洽一切、厦埠中外人士、因伍氏前在東北辦理防疫、聲譽卓著、均表示歡迎、故接收極為順利、聞已商得林國賡司令之同意、將擬地建築防疫醫院、

◉蚌埠捕獲反動嫌疑犯

▲鄉村師範學生被逮

蚌埠通信、此間軍警緝務機關日前據密報、有反動份子在蚌山南省立第二鄉村師範學校內秘密活動、圖謀不軌、當經派隊馳往包圍、搜出刊物多種、並捕該校教務主任侯孟宣・訓育主任謝覺民・書記王寶生・學生朱文豪董協民周廣謨・門役展昭・廚役徐振倫翁鳳蘭程向富等十八、解交公安局嚴行看管、此外留校教員學生夫役尚有五十餘人、特派軍警看守監視、被捕諸人旋由騎兵第二師移送皖北警備司令部、仍暫寄押公安局內、二十四日上午十一時許、警備司令部軍法處長江養正派人到公安局將侯等全數提至司令部、由譽軍法官研訊、結果、侯孟宣謝覺民二人取保開釋、王寶生等八名仍還押公安局、是日下午、警備司令部又派員率隊馳往該校、將石揚二生、逮捕帶部、看押候訊、至鄉村師範學校、已經當局諭令放假、任校教員學生、准予返里、惟為防範意外起見、仍由騎兵第二師及公安局派軍警駐校看守、(十二月二十五日)

◉梁冠英來鎮任務

▲與省府商勦匪計畫

第二十五路總指揮梁冠英、奉令率領所部、移駐江北勦匪、日前由清江到揚州、(二十六日)晨由揚來省、當由保安處長李明揚招待至省廳稍憩、旋偕乘汽車往省府、謁葉主席、商談勦匪具體辦法、歷一時許、與葉同返省廳午餐、午後梁氏分訪各廳長、晚間葉主席在省府歡宴梁氏、暨同來人員、梁等當晚下榻大華飯店、愚於昨晚十一時往訪梁氏、時梁已就寢、由劉秘書等接見、愚問梁總指揮此次來省、有何任務、劉答與省府葉主席商談勦匪具體辦法、問梁氏何日返揚、答明日、問沿路有無攔阻、答沿路梭巡、問梁部軍隊佈置如何、答運河兩岸已佈置就緒、問馬隊在裏下河勦匪便否、答馬隊長有追擊砲隊、騎士下馬亦可如步兵作戰、問裏下河港汊紛歧、騎隊亦能行否、答徐海一帶、運河之西、騎隊能用、問梁晉京否、答不去、明年元旦前、須趕回淸江浦、

◉哈滿沿綫俄匪肅淸

哈爾濱通訊、東鐵哈滿綫本年無日不在俄匪騷擾之中、迄本月中旬、方告肅淸、白俄匪首朱國夫、業竄往內蒙甘珠爾寺、另一匪首別石過夫、則為程志遠旅擊斃、與蘇俄勾通而有赤色主義背景之一股俄匪、則自上月底、退往中俄邊境上烏力根、傲援一年之哈滿線、至是方暫告安定、俄匪之潰散、緣於本年九月西綫哈克・雅克什各站被匪襲攻後、黑軍第十五旅旅長蘇炳文與騎兵二旅旅長程志遠、奉命圍勦、蘇程一度會議於呼倫貝爾、議決以俄匪猖獗、在哈游散無定、專向兵力單薄之沿路車站、施以妨害行車工作、宜先以全力對付白俄匪之朱國夫一股、如朱國夫股擊潰、他即容易解決、因分三路進剿、騎二旅涂全勝團入草地勦擊朱國夫、而以第十五旅三十八團四十三團各一營輔之、又以五十三團為游擊、程志遠帶同該旅第四團騎兵入雅魯、向室韋・三河・奇乾進發、壓迫勾通蘇俄之一股俄匪、三路軍隊出發後、俄匪竄伏野外、無地避寒、并因荒原無糧、隱匿不便、十一月中旬、涂團已擊俄匪百餘、朱國夫與副首領別石過夫、分作兩股、朱股逃向呼倫池、別股逃向室韋邊境、迄十一月底、涂團追朱匪於呼倫池、殺匪尤多、生擒六十餘名、奪獲槍馬無數、朱國夫僅以身免、逃往甘珠寺一帶、欲避往外蒙、涂團於本月十二日、遂凱旋回滿站原防、程旅長率第四團在雅魯三河間與匪數度相遇、激戰多日、匪潰散為數小股、向俄境逃竄、其首領率百餘衆退往上烏力克、遺下輜重及俄國新式軍械極多、均為程旅收獲、(本月十六日、又在室韋邊境遇別石過夫股、該夥不過七八十人、祇以無路可退、猶作困獸鬥、激戰一日夜、程旅率將別石過夫擒獲斬首、除有三十餘匪逃往俄地外、餘悉俘獲、(二十二日)

山得爾彌地

五淋二濁痛而且腫、危險殊甚、市上所售淋濁藥物雖多、然或則見效甚遲、或則久不斷根、惟法國山得爾彌地藥丸、歐美各國名醫一致稱為治淋濁聖藥、無論病症之久新、痛腫之輕重、如能依法服之、兩日後即可痛除腫退、濁止淋通、再服五天、保可除根、永不復發、是以名滿全球、活人無算、但 賜顧諸君、須知此藥係法國彌地一家所製、方秘不傳於世、每丸上印有(MIDY)記者乃為真品、而非偽貨、

服法 初服每點鐘一丸、晝夜不息、兩日即可痛除腫退、淋通濁止、以後五日、每天服四丸、定可除根不發、

注意 服藥之日、必須節勞靜養、忌進燥熱食物、房事尤須戒絕、

各處中西各藥房均有出售

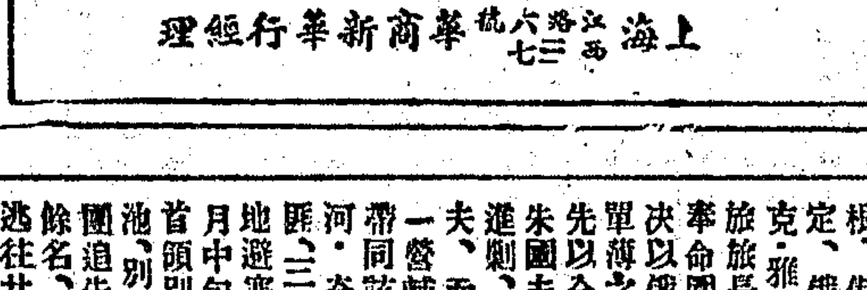

上海江西路六十三號 華商新華行經理

白濁專家醫生

姚佐頓除根白濁丸

本醫生發明此丸曾在全國註冊局審定國民政府工商部商標局註冊淞滬衛生局化驗證明上海特別市衛生局化驗證明英國政府註冊藥性和平無攻伐之弊清熱止痛之功專治新久五淋白濁不論體虛濕熱或花柳傳染有痛無痛均能保避患者藥到病除永不復發此症者不可不試大瓶二元小瓶一元各埠大藥房及先施永安均有出售

⊙總發行所⊙上海三馬路大舞台對面姚佐頓大藥房謹啟

PASTILLES VALDA

體操家操練之前操練之時操練之後宜服華達丸

世界各大藥房均有出售 請認本店牌記

總經理 上海愛多亞路九號 法商龍東公司

分售處 各大公司各大西藥房 均有分售

西洋參大減價

歡迎參觀 一律五折

定價表函索即寄

美商三德洋行啟 上海四川路一百十二號 電話一七〇三二號

地方通信

松江

匪刦擊斃一人 浦南亭林與後岡、相距甚遠、前晚(二十五)後岡三十圖姚九圖夏姓、被盜刦掠、惟事主以損失不多、不敢報案、昨於土地廟地方、遇匪四名、喝問口號、匪即鳴槍射擊、抗拒官兵、結果擊斃一名、獲盒子槍一支、餘匪乘夜黑竄逸、

覆訊綁票嫌疑犯 楓涇卅一圖地保陸恒洲等六人、前以綁票嫌疑、被捕解縣、轉送縣法院訊辦在案、茲本案經法院數次庭訊、除陸恒洲等兩人、訊有嫌疑候復訊核判外、其餘張杏林等四名、均無重大嫌疑、亦將於復訊時省釋、

青浦

爭產互毆案判決 前日本早稻田大學畢業生、本縣甲種師範校長章漢秋氏謝世後、遺有一妻一妾、當時因未立遺囑、因之妻妾間為遺產問題、時生勃谿、去年因爭奪遺產、竟致扭毆、致妾受傷頗重、投縣驗傷、並提起控訴、曾迭次開庭審理、迄未判決、前日縣府偵查終結、開庭宣判、章氏之妻、被判徒刑六月、聞其女將於一月二日出嫁、故與衆非常、

茶館中捕獲綁票匪 前日駐縣水公安隊偵探田宗俊、得眼線報告、於城內別有天茶館、拘獲綁票匪一名、綽號吿化阿三、訊供在太保阿杏部下為匪不諱、當經解縣訊辦、

蘇州

緝獲槍殺杜毓武案匪犯 前水公安十四隊一分隊長杜毓武、自九月間被匪復仇槍殺後、曾經游擊隊捕獲要犯羅道生・彭祖富・李得勝・江招富等四名、解由水公安三區總隊候核辦在案、前日又經浙水警二區緝獲正犯何玉章一名、業經提歸案、前日又經游擊隊據探報告、緝獲正犯熊三(即熊長國)一名、於昨日解區候訊、昨日沈區長接奉浙水警二區來文、云又緝獲槍殺杜毓武在逃之十四隊一分隊逃警羅海珊一名、請即備文前往迎提、沈區長即派員持文往浙迎提歸案辦理、並呈省廳核示、並聞民政廳對於已獲之熊三、及羅海珊、須令解省處懲、以儆將來、

張家浜村民被刦 吳崑交界之張家浜村鄉民孫亦香等十餘家、前日突被本地土匪勾結外幫匪徒十餘名、持槍搶刦、損失頗鉅、匪徒飽刦後、向澱山湖逸去、事後孫亦香等各事主、以報官緝緝、亦難破案、故未會報官勘緝、

常熟

苑華區一夜連刦七家 傷事主五六人 本邑苑華區黃巷施家橋吉家橋一帶、均沿華蕩、蘆葦叢雜、港汊紛歧、是夜到有口音混雜之盜匪二十餘人、先至黃巷黃永貞家、用黃石擊斷門閂、一擁入內、先將黃妻蔣氏扭住、用繩綑綁、迫令說出藏銀所在、並將蔣氏頭部及全身擊傷、然後入房、任意搜刦、結果、被刦飾物及現洋約五百餘元、幸永貞聞訊、已由後面屋上逃逸、未受其害、其弟婦陳氏家、亦被波及、計失去銀洋二十四元、錢六千、手鐲一付、衣服十五件、被頭四條、白米五斗、又吉家橋尤姓、被劫現洋二百餘元、施家橋毛姓、盜因其無可取之物、故將其母女二人、用鐵尺打傷、並槍傷長工一人、旋又至毛巷外浜分刦李姓等三家、統計被刦七家、損失約在二千餘金、翌日(廿三)由該事主等報告該區公所、及公安局等處、旋由聯防主任徐友生等、前往察勘、業將被劫情形、轉報縣府、

軍部調查警產 軍政部派胡芹徐振聲等三人來常調查警產事務、已設立辦公處于城內城隍公所內、現胡等已按日分往城鄉各處、丈量繪圖、計南門外之接官亭、城內西言子巷之海防廳基、石營、教場、以及舊有營址、各鄉之軍墩等、均須丈量、城區方面、已有多處查明、定廿六日至鄉區梅李一帶調查、至警產之入手整理辦法、決定先查明警產地點、再查佔用人姓名、如以前領有執照者、須將證明文件呈明、如私自佔用、須自首填具報告表、向主管機關聲明、

無錫

商團捕獲共黨兩名 第七區(懷上市)宮土塘鎮商團第三十二支隊隊長蔣閔先、於前日率領團員、在該鎮捕獲共黨陸坤茂一名、聞陸犯前曾投函恐嚇鄉民、當由蔣隊長帶隊盤詰、陸坤茂供稱、共黨司令部設在白坦山、同黨陸曉鳳、現匿居附近等語、蔣隊長據供後、立即按址前往查拏、當將陸曉鳳一名獲住、於昨日(二十七)一併押解商團公會、轉解縣政府依法訊辦、並聞陸曉鳳向係安分守己、並無軌外行動、現該鄉人士擬具呈縣政府、請求保釋、

南豐廟刦案犯提錫 縣屬萬安市南豐廟殺家宕等處、被盜搶刦殺人一案、業經公安局偵緝隊長蔡福瑞、在滬緝獲本案盜犯王福生(即沈福生)沈蔡生(即孫產生)強福狗等三名、寄押英巡捕房、前日徐公安局長飭令蔡隊長、赴滬迎提、因王福生一名有案、在滬候未訊結、未及開提外、其餘沈蔡生強福狗兩盜、已於昨日迎提回錫、由蔡隊長加以盤詰、沈蔡生供稱南豐廟殺家宕兩處命盜案、確係王福生等糾衆上盜、並開槍擊斃事主、分贓洋每份二百餘元等語、質諸強福狗、供詞相同、蔡隊長據供後、即行備文解送公安局、轉解縣政府訊辦、

救濟絲業緊要會議 蘇浙滬絲商呈請政府發行救濟絲業公債一千萬元、經實業部孔部長核准後、呈由政府委財政部次長張壽鏞負責辦理、張次長奉委、即於前日在滬假座中央銀行、召集蘇浙滬絲業領袖、開聯席會議、共商辦法、錫地推出之代表錢鳳高程炳若薛壽萱楊郁初張子振均列席預議、張財政次長主席、議決、㊀原定借額為一千萬元、現決定變更為七百萬元、以六百萬元治標、一百萬元治本、所謂治標者、即擬派與各埠絲廠為目前急救之需、另以一百萬元、與辦改良蠶桑學校育蠶指導所、為治本之計、㊁擬派借欵之支配、決定(甲)在本年六月一日起開車至今未停者、方有領取資格、(乙)因市面低落、不願忍痛開車、因而暫停並未解散或結束者、亦有領取資格、(丙)因營業不振、無力支持、業已報告停業或解散及無力復業者、不得具領、㊂公債發行期、初定二十年元旦、惟尚須經行政院之批准、與立法院之研究修正、預計非三月一日不可、茲決定提早於一月五日先將收據發行、俟票面印就後、再行掉換、俾可實施救濟絲市、以上各項議畢、列席各代表僉以政府擬限令各埠絲廠、於二十年五月以前、解出生絲二萬二千担、此事實為絲廠重大不利、萬難承認、張次長允即將情轉陳政府、將此議打銷、

稅務所限期裁撤 二十年一月一日實行裁釐、業經政府明令公布、無錫稅務公所、昨已接奉財政廳轉到部令、隨由所長王心如、召集全縣十二分所主任、暨總巡船主任、到所集議、決定依照部令、將各分所巡船、於本月三十一日一律裁撤、停止徵稅、並將已用存繳根聯、未用單票、於下旬解報時一併送所覆繳、

常州

恒豐典首飾被刦 武邑埠頭鎮恒豐典、平日對於貧下金銀飾物、送至城內西瀛里振康源錢莊存放、以免發生意外、近日貧戶取贖者甚多、該典特派供職數十年之老司務名沈洪坤者、乘船來城取件、計向振康源取得金銀飾物六十餘件、當本約三百餘元、於二十五日下午六時許、携赴西門南河站乘船、不料行至硯橋附近、突來穿皮袍之匪徒四人、以手槍脇準洪坤、旋將其所藏飾物及零用洋六元、一併刦之而去、洪坤見匪去遠、始回城報告、請公安機關追緝、

警察隊在東青獲匪 武邑警察隊長陳天錫、派探赴鄉偵查匪蹤、二十五日有兩探警在東青茶館中、盤獲形跡可疑之顧林大一名、身藏嚇詐信兩件、勒索五千元二千元不等、當即將其扣留、並據鄉人證明該犯專代匪投送恐嚇信、乃接洽取贖肉票、並充作眼綫、該探等當將獲犯解城訊辦、

江陰

縣府派員相驗許林林屍身 西鄉黃土地方、前日因有匪徒肆虐、被武進懲兵及縣警察隊前往搜勦、曾擊斃許林林一名梟首示衆、獲嫌疑犯數十名、當時該區無知鄉民、疑為大刀會匪、驚惶萬狀、曾電話縣局報告、昨經偵緝隊派警記陳希遐下鄉調查一過、呈復縣府、并派司法警記陳爵廷、至黃土相驗許林林屍身、至二十七日返城、

駐澄傷兵轉送安慶收容 總部以軍事結束、後方醫院應辦結束、江陰二十五後方醫院、上次已經辦理傷愈員兵四百二十二名、送京歸隊、前日吳院長奉軍醫司長蔣皓(十九)代電、所有該院留醫傷兵、限於本月二十六日轉送安慶、第六後方醫院收容、吳院長奉電後、即如期辦理出院事宜、並派副官丁壬及鄉特務員、護送留院傷病員兵三百六十六名、於今晨(二十七)上午八時許、由長江水道趁江輪直駛安慶、澄地後方醫院、就此結束、

鎮江

鎮江關本年稅收總結 鎮江海關、因國歷年終在即、故特將十九年度稅收作一總結、結算至十二月廿六日止、本年度共收進出口各稅、計有一百七十一萬一千四百四十三元九角五分、去年總數、係一百五十餘萬、今年比較增收有二十餘萬、現該關正在分別編製、即預備付印刊行、

清理水利專款會議 鎮江縣建設局、於昨日下午二時在會議室舉行清理水利專欵委員會會議、出席者有冷禦秋等十餘人、主席張鴻俊、討論重要議案如下、㊀本縣水利專欵前為武進縣水利研究會主任龔承祖息借四萬元、迄未歸償、應如何追還、祈公決案、議決由本會呈請縣政府、轉咨武進縣政府、令飭該縣水利研究會主任龔承祖、迅將所借本息悉數籌還、以重專欵、㊁前丹徒縣征存水利經費、查案為四萬六千八百餘元、除武進縣息借四萬元外、餘欵應如何追償案、議決由本會呈請縣政府、轉呈財政廳、查案劃撥、

鎮江各錢莊又吃興化倒賬 鎮江各錢莊今年被揚州錢莊、倒欠有數十萬之多、故營業方面、頗受虧折、乃日前興化匯餘錢莊、又因周轉不靈、忽爾倒閉、鎮莊與有往來者、共有六七家、被欠銀一萬數千兩、聞訊後、隨即集議、由各家派員前往該縣交涉、

統一徵收鹽稅附稅 蘇省府昨奉財部咨、原有鹽斤附加稅捐、各省均限二十年三月一日一律劃歸財部、統一徵收、嗣後永不得另立任何名目、再徵鹽斤附稅、

疏浚淮沭兩河工款 疏浚薔薇後沭兩河工欵、約二十餘萬元、為淮北近年罕見之大工程、欵之來源、係由建廳撥治運畝捐十萬元、連灌海沭工賑局撥賑欵十萬元、東海沭陽兩縣由地方協籌四萬元、建廳為愼重工欵起見、昨特召集各該縣代表組織工欵委員會、關於工程之設施及工欵之籌撥、詳加討論、現正積極製圖設計、以期早日興工云、

揚中

寳晉洲學租解決訊 揚中寳晉洲學田九千五百餘畝、原係鎮江揚中兩縣教育局及鎮江中學三機關共有學產、前由揚中縣政府委派徵租員王厚卿在彼設局徵繳、十八年度完全為前財務局長奚復旦挪用、本年財務局裁併縣府改設財政科後、該三機關屢欲行使產權、收歸自徵、向縣財政科再三交涉、未達目的、該三機關乃各呈請教財兩廳實行收歸、近奉兩廳核准、惟隨帶徵之脊教畝捐、財廳指令仍由縣政府徵收撥給、該三機關見學租問題、已得解決、乃由鎮江縣教育局委派科長薛正林、鎮江中學委派孫某等、於二十四晚同乘小輪來揚、二十五日上午、會同揚中縣育局代表陸如楨王式雄等同赴揚中縣政府、向徐縣長協商接收、辯論移時、始得徐縣長允諾、約定本月二十七日實行接收、大約可望從此解決也、

白臘敦 Blutan

VERAMON

凡拉蒙 止痛如神

為鐵錳製劑功能補血強身健胃益腦凡貧血萎黃諸虛百損服之功效立見本品內無酒精滋味可口無論老幼均喜服之

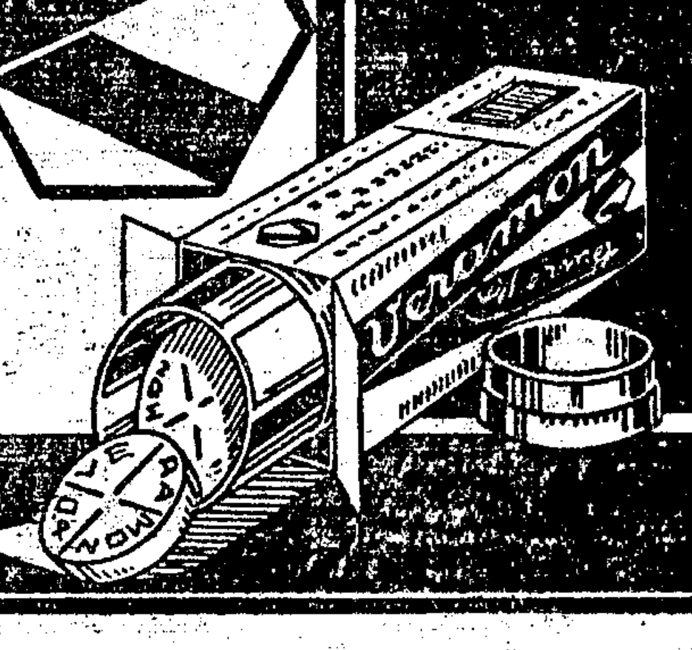

各埠藥房均有出售

美狄根洋行

駐華總經理上海江西路六號

花旗蜜水

珂路搿花旗蜜
水為精於鑑別之士女所樂
用亦即市上所稱為老牌蜜
水者其功效能使肌膚滋養
而較滑舒適而豐潤洵免風
日侵犯保護皮膚之要品也

廣東路三號
美商　上海棕欖公司謹啟
各百貨商店及
藥房均有出售

面授　函授　家庭工藝

本會工藝系開辦最早成績最著專門教授肥皂化妝乾電洋燭汽水等數十種實用工藝均能以小本獲厚利面授則當面實驗函授則發講義原料保能照法製成比市售品尤為良好之貨品凡在本會學習因而設立大小工廠或在家製售及設社授人者甚夥近更自製出品以供社會需求章程附郵四分即寄○上海老靶子路天福里中華藝學研究會啟

癆（結核）病　免疫　治療　豫防　藥　十針

確是　癆病之理想的　積極的免疫劑、乃有馬・青山・太龍三博士十餘年研究之結晶

愛活

對於　肺癆病之初期　及肺尖加答兒、特有效果、據服用其他療法之必要、全癒輕快者、在十分之九以上

愛活

對於　肺癆病之中期　甚為有効、與一般療法互為加療時、全癒輕快者、在十分之八以上

愛活

對於　腺病瘰癧　殊有效果、且全癒以後大能增進小兒之健康、全癒輕快者、在十分之九以上

對於　骨關節癆　得不行外科的手術、而使其大多數迅速治癒、全癒輕快者、在十分之八以上

愛活

對於　眼科的結核　稱有神効、同時其人大得增進健康、全癒輕快者、在十分之九以上

對於　肋膜炎腹膜炎　頗有效果、大多數可使之迅速全癒、其全癒輕快者、在十分之八以上

愛活

對於　副睪丸結核　得不行外科的手術而使其全癒、故在男性保存上大有價值、全癒輕快者、在十分之九以上

對於　泌尿器結核　之初期、大多數可無需手術、而使之全癒、其全癒輕快者、在十分之九以上

愛活

對於　皮膚結核　可以完全有效、得無損美貌而治癒

對於　結核發病　豫防之有實効、乃早經證明、故用以作結核病人之家族、尤須兒童與成人、其他團體的結核豫防、確是獨一無二

愛活

決無　不快反應　使用法甚為簡便、使用回數稀少、故治療費亦廉

確是　世界上唯一　之新發明品、曾得日、英、美、加奈大、暨瑞各國政府之專賣特許

詳細說明書使用法及實驗成績集函索即寄

上海經售處
大華大藥房　中西大藥房　中英大藥房　中法大藥房　太和大藥房
五洲大藥房　科發大藥房　重松大藥房　蔡英大藥房　萬英大藥房
華洋大藥房　集成大藥房　新華大藥房　實華大藥房

丹陽

南門城外發生刦案　南門城外居民胡小狗家、昨夜突來匪徒數人、由後門挖洞進內、將小狗之母及妻、關閉一室、旋即分頭搜刦、約一時許、始飽颺而去、事後檢查、損失銀洋首飾約一千餘元、

境內發現男屍　北鄉長濤鄉饑路旁境內發現男屍一具、被鄉長王良查見、報告十二區公所、轉函縣府勘驗、驗得委係生前被人踐斃、拋棄境內、查無家屬、現已棺殮緝兇究辦、

揚州

大運河邵班遇刦　內河大達公司邵班逵來小輪拖船、二十五日由邵開揚、下午九時駛經邵暨閘地方（距邵三十里）忽來匪船兩隻、盜匪十數人、開槍喝停、蜂擁而上、向官房艙乘客逐一搜刦、內有鹽城郵局長李某携眷輪、損失最重、並槍傷乘客一人、

舉行國術表演會　中央國術館工作人員、及國術同志　此次隨同張督辦來揚、鑒江都國術研究社、成立未久、學員成績、已斐然可觀、特飭該社長歐靜山、遵章改稱江都縣國術館、並由雙方聯合開一國術表演大會、於二十六日上午十二時、在舊城省揚中操場舉行、九四旅全體官兵、各機關團體代表及民衆、到場參觀者三萬人、當推王敬庭為臨時主席、報告提倡國術意義、次張氏對全體官佐士兵及普通民衆訓話、大致以國術為人民自衞要素、強種救國之基、希望一致注意提倡云云、繼即表演、各會員無不精采動人、最後由張氏介紹大力士朱國福、表演形意拳、王子平、表演少林拳、尤覺生色、末由中央國術員李成斌表演自由車及各種技藝、以助餘興、

湖州

縣委會注意國術　本城吳興縣執行委員吳伯瑜等、因鑒於精神健康之基礎、係於體格之健全、故平日對於體格鍛鍊、須分外注意、而鍛鍊體格最好方法、莫若練習國術、故昨日已函請縣國術館、請逐日派員到會教授國術、聞該館已指派太極教師陳李光、按日準時到會教授、

王團長舉行各界聚餐會　本城保安隊第二團長王治岐、擬於元旦日除慶祝外、舉行聚餐會、於昨日特通函各界參加、並假座綢織公會集會聚餐、欣賞令節、

寧波

揚市長返甬　揚子毅市長、日前以奉令核減市政府預算事、赴省向省方請示、謁見張難先主席、報告寧波市政府一切情形、關於核減預算事、亦詳為陳述意見、聞已得省方諒解、事畢已於昨日乘輪返甬、照常視事、

第四師派隊駐甬　中央陸軍第四師、自奉令改編、任徐庭瑤為師長後、該師部已由首都移杭、茲悉該師全部駐禁地點、業已確定、該師為甲種編制、師設三旅、每旅三團、每團三營、第十一旅設餘姚五夫、第十二旅將駐紮寧波、

蕭山

盜刦姜山航船　自蕭行駛姜山某航船、二十五日上午八時起碇、有乘客男女多名、內有三男一女、係盜匪喬裝、駛至雲龍碶附近、匪盜即出手槍、喝令老大停船、即向各乘客搜刦、逐偕女匪登岸竄逃返甬、事後船夫及被盜乘客、向姜山公安分局報請追緝、即於當夜九時、在白鵠橋地方、捉獲匪盜二人、暫押解甬、聽候審問、

高家裡發生喑殺案　蕭山西鄉高家裡、農民湯金林、不知何故、於日昨（二十四）被人殺死在附近橫路根田中、血肉模糊、慘不忍覩、其家屬聞訊、疑同村褚小毛所殺、即移屍於褚小毛家、小毛之父、誠恐遭累、特將其子自行送案、後聞同族有阿田者、突於次晨逃逸無蹤、死者家屬、遂疑阿田所為、除報請縣法院相驗外、一面飭人找尋阿田以明眞相、

臨浦行政權劃歸蕭山　臨浦鎮本為蕭紹兩縣轄之區、茲悉蕭山縣長杜時化、以一鎮歸兩縣轄、於行使政權、不能統一、推行政令、殊多未便、現在教育事業、及指導民衆團體、均已劃歸蕭山管轄、行政權亦有劃歸一縣管轄之必要、特擬具提案、經第三屆縣行政會議議決通過、由蕭山縣長發起、得紹縣政府同意、會銜呈請省政府民政廳核示指定管轄權、

合肥

城內又發生搶案　城內小東門旁韓小橋、裘濟貨行之黃潤齋家、近來因販賣烟土、家道小康、不意二十一夜、正當風雪之際、後院忽闖進盜匪三人入室、一匪持手槍、監視黃夫婦、不許聲張、二匪肆行搶掠、搜出現洋二百餘元、烟土五十兩、金簪一支、金戒三副、金耳環一付、得贓開大門逃去、

教育界又起風潮　合肥因教育經費支絀、城與鄉校意見不合、迭生風潮、現任周教局長為經濟公開、消除扞格起見、特將縣教育會、教育經濟稽核委員會改組、選出兩會委員、二十一日、教育會已開成立大會、而鄉區小學校聯合會常委吳哲初王子和等、一致認為不能合法、二十二日宣言、此次選舉開會、五鄉十九區、全無一人加入、請教育局、將教育行政綱領條目、逐一研究、交全縣校長會議、公決、切實整理、剷除城與鄉區、與區之校數、支配不平衡的現象、

教育消息

要聞

◉蔣令平定中山風潮

路透二十六日廣州電　省政府主席接蔣總司令電、命於歲杪之前、平定中山大學風潮、

◉教部通令各省市 承轉案件應詳加審核

昨日教育部通令各省市教育廳局以後關於承轉案件應詳加審核、以增進行政效率令云、案查各省市教育廳局對於應行核轉所屬各級學校立案或備案之各項表冊、往往未加詳核、遽行呈轉到部、本年五月間本部經以四七五號訓令、通飭各該廳局、嗣後所有核轉表冊、應俟審核無誤、始可送部存案、近審各省市所送核轉表冊、曾經詳核無誤者、固屬有之、而錯誤不合未經審核者、仍復不少、似此情形、不但對於部令奉行不力、且往返周折、時日遷延、手續重複、於行政效率、妨礙至巨、為此重申前令、嗣後各該廳局對於應行核轉表冊應負責審核、遇有不合之處、即由各該廳局逕行發還原送機關、飭令更正、經復核無誤後、再行送部、其由部發還重造之表冊或令飭查明之件、各該廳局、仍應負責審核、不得率爾承轉、視為具文、庶幾承轉分明、效率增進、除分令外、合行令仰該廳局遵照、此令、

◉中大將由教授治校

▲朱家驊對教職員之表示

新任中大校長朱家驊、為聯絡全校教職員感情及交換意見起見、於二十五日下午六時、宴請全校教職員、於世界大飯店到職教員一百四十餘人、酒數巡、由朱氏起立致辭、大意希望全校教職員互相合作、積極發展校務、嗣後決遵照大學組織法取用教授治校精神、改組校務會議等語、旋由教職員代表劉樹杞致答辭、大意謂、教授治校、為同人最所希冀者、嗣後、當追隨校長之後、為校務努力等語、至九時許盡歡而散、

◉教財兩部合議浙省呈請 酌撥官地充教費案

二十五日上午九時、教育財政兩部各派員會商浙省呈請酌撥官地、暨價充教育經費案、開會地點在教部會議室、出席者財部代表黃蘊琛、教部顧樹森、吳研因、當日議決辦法三項、由兩部會稿呈復行政院核奪、

◉教訓部及僑委會議 僑校教職員介紹處規程

二十六日上午九時、教育中訓兩部及僑務委員會各派員會議華僑學校教職員介紹處組織規程、於僑委會、出席代表中央訓練部黎友民、僑委會陳安仁、教部吳研因、議決將華僑學校教職員介紹處組織規程草案通過、規程內容約分下列三點、㈠介紹處附設於教育部或附設於指定之地方教育行政機關內、㈡職務方面分介紹登記調查華僑學校校長及教員、㈢處之組織總處設委員三人、由中央訓練部中央僑務委員會及教部各派一人擔任之、分處由地方教育行政機關當地最高級黨部及與僑教有關之大學或師範學校各派幹事一人組織之

◉蘇教廳令知 舉行地方教育指導會議

▲一月十六日

江蘇省教育廳訓令第三五五一號、令中學實小地方教育指導員云、案據各縣查省立中學實驗小學地方教育指導員、業經本廳核准依照頒佈辦法、遴選合格人員為指導員、派赴或由本廳遴派委前往各縣、此項指導工作之注重積極的指示、而非採用消極的視察批評、關係全省地方教育之改進前途、至為巨大、自應將指導方法及進行程序、迅速規定、庶有準繩、而資遵取、現值學期更易之交、下學期一經開始、各指導員即須出發工作、前項方案及程序之規訂、更不容緩、茲定於二十年一月十六日、在本廳舉行地方教育指導會議、召集各指導員、共同商榷具體的方案、以利進行、除分令外、合亟檢發地方教育指導會議章程一份、令仰該員知照、遵於屆期準備出席為要、此令、計發地方教育指導會議章程一份、

附江蘇省教育廳地方教育指導會議章程

第一條、本會議以商定指導地方教育進行方案為目的、第二條、本會議以下列人員組織之、一、教育廳第二科科長、二、各省立實驗小學地方教育指導員、第三條、本會議以教育廳第二科科長為主席、如因故缺席時、得指派出席會員一人代理之、第四條、教育廳有關係職員、得由教育廳第二科科長、商承廳長指派出席、列席本會議、第五條、本會議決案遂廳審查者、得由主席指定出席會員若干人擔任之、第六條、本會議議決各案經教育廳長核准後、以命令行之、第七條、本會議每次開會、以一日至二日為限、第八條、本會議出席會員之川旅費、由各省立實驗小學地方教育指導費項下支給之、第九條、本章程由江蘇省教育廳公布施行、

◉松江第九小學之發展

西門外第九小學學生、日形發達、校舍不敷應用、本學期呈准教育局、撥款添建校舍、現開闢擴場、該校附近南北往來、原經渡船、茲由地方人士、發起建築橋樑、學生通學大便、下學期新生當更發達、聞此次省督學來松視察、稱為優良學校、業經教育廳傳令嘉獎云、

本埠

◉留比同學歡宴褚民誼等

留比同學總會因此次褚民誼代表國府參加比國獨立百年紀念博覽會、得獎榮旋、該會同人、以褚氏在比效勞殊多、適此時前駐比公使王景岐就任勞大校長、中比庚款委員Hers由比來華、乃假太平洋西餐社舉行歡宴、到會來賓同學三十餘人、公推該會名譽執行委員蔡子民為主席、蔡氏起立發表歡賀之意、即介紹該會常務執行委員翟俊千致詞、謂君大意謂褚氏在比為國宣勞同人與有榮光、且與中國好友、Hers計劃留比同學之庚款津貼事宜、尤為後來者造福、王氏使比時對於同學甚多好感、諸先生與本會皆有特殊關係、故本會乘茲抗會略表敬意、但本會成立伊始規模粗具、深望蔡褚王及Hers諸先生、加以扶助、俾得發展云云、次褚氏王氏相繼起致謝詞、并希望同學同心一志、為國家社會努力、以增高國際地位等語、又蔡子民Hers程偉度皆有發言、嗣即留影散會、

◉市執委會呈報光華學潮

▲並陳辦法五項　▲請求中央核辦

（國民通訊社）本市光華大學發生風潮各情、已略載各報、茲悉本市執委會業將該校風潮主因、據實呈報中央、並擬陳辦法五項請求核辦、昨閱該校學生二百五十一人聯名呈請該會主持正義、伸張公理、以整學風、等情、又該會現已轉呈中央併案核辦矣、

◉職教社學術講演紀

▲敦請鈕永建為講師

中華職業教育社昨日舉行第十五次學術講演、特請國民政府銓敘部長鈕永建氏為講師、下午四時起、聽講者達二百餘人、主席江問漁、鈕氏講題為『村落與野寮之研究』、敘述村落與野寮及田園與都市之關係、與國家之重要中國之村落情形、頗為詳盡、末由主席致謝、並報告本年學術演講至此結束、停止四星期、繼續致聘名人講演云、

◉暨大民衆教育運動週

暨大民衆學校學生、多該校工友及附近農民、成績甚佳、茲因年假中教員有一部份返里、特由主任陳天愚提倡、組織講演隊、赴鄉村講演、以第一星期為國曆宣傳週、第二星期為衛生運動週、第三星期為識字運動週、又該校昨日下午二時足球隊與眞茹民衆足球隊、作友誼賽於暨大球場、觀衆皆為附近之民衆、趙伯歡君評判、結果九對、勝利屬民校、茲定某二隊球員開聯歡會於暨大、民校高林生君為主席、報告開會宗旨、旋陳主任天愚演講、語多鼓勵民教及提倡民衆運動、盡歡而散、

◉青華中小學照部令放假

▲日夜校舉行師生同樂會

青華中學暨英文夜校主張收回教育權最力、對推行國曆尤提倡不遺餘力、定於國曆年底舉行師生同樂大會、有演講・音樂・舞蹈・京劇・滑稽・茶點・等節目、以為社會倡導、下學期定於一月十二日開學、即日起報招考初中・小學・幼稚生・夜校英專・商專、亦同時招考云、

◉中國女體舉行話別會

閘北中國女子體育學校開辦迄今成績斐然、昨日下午四時為該校舉行第二十四期畢業生行話別會、並備茶點、計到來賓教員同學百餘人、由畢業生領導全體肅立、開會如儀、後由校長蔣蕙吾暨各教員相繼訓話、旋即舉行餘興、教員學生俱有表演、中以曾碧娟之潮州調及馬來語最為發噱、博得全場掌聲不少、至七時始盡歡而散、

體育

◉中華足球會之霸主 眞茹戰嶺南

▲今日下午三時棒球場

―中字組之錦標決賽

中華足球會中字組（即甲組）自逐鹿以來、能每戰必勝、無役不克者、厥為眞茹與嶺南、今日下午三時兩雄相見於中華棒球場、必有一場大戰、以決本屆錦標之榮譽也、截至通觀光而論、今日之眞茹似不能操得勝利、而然熟悉雙內者、右謂嶺南自陳璞參加之後、全隊精神倍佳、對於今日一役、早有充分預備、勝敗利鈍、固難預計、惟至少能予眞茹一猛烈之打擊、是故眞茹不可不慎重從事、免致發生危險於萬一也、門券分二角及六角兩種云、

▲眞茹隊
江宗楠
謝全和　江善敏
林松發　陳鎮和　陳福忠
曾榮忠　羅海光　戴麟經　陳保森　童榮文

▲嶺南隊
唐永紘
黃召光　馮念漢
陳璞　梁亨　歐陽永源
趙潔　陳洪光　李國榮　梁敏發　唐文威

◉西人足球會 樂華戰上海隊

▲今日下午三時―申園

西人足球會今日重要節目樂華對上海隊及臘克斯對葡萄牙、樂華與上海西人定下午三時在申園比賽、今日各組秩序如下、

上海隊對樂華隊（甲）　三時　申園跑狗場
臘克斯對葡萄牙（甲）　三時　臘克斯球場
實塔隊對華伶隊（丙）　三時　中華足球場

◉西人足球會昨賽結果

眞茹隊和英海軍　甲組　二比二
華塞司勝蘇華士　甲組　三比二
聖約翰勝上海隊　乙組　二比〇
星光隊勝卡特茲　丙組　一比〇
憲海軍勝寶旦隊　丙組　五比〇

查蘇華士在甲組成績表中每戰皆捷、昨日與華塞司之戰、竟以二比三敗北、目下西人會中、已無常勝軍、而將來之變化、更未可預料、

◉中華足球會今日秩序

嶺南對眞茹（中）　三時　棒球場　何春輝
北城對星光（足二）　一時　棒球場　彭三美
茂泰對市南（會二）　十一時　棒球場　沈回春
華伶對亞細（足二）　九時　棒球場　邵樂平
報工對樂樂（球二）　一時　足球場　沈志興
華光對郵務（球二）　十一時　足球場　陳吉祥
樂餘對三民（會二）　九時　足球場　黃文建

眞茹和英海軍

▲二與二之比　▲昨日甲組賽

眞茹足球隊昨日下午二時與英海軍作甲組之賽於申園足球場、初衆以為眞茹必佔優勝、結果則成和局、二比二之比、述其原因及略況如左、

▲眞茹陣勢不同　眞茹連日大戰、略不勝其勞、初則高級盃、再而甲組賽、今日又將出馬戰強敵、接連三日、不可不稍蓄精銳、而交替休息、昨日莊世鴻林松發二前衛未會出場、易以梁樹棠楊保森、梁未出色、楊且不佳、致稍失聯絡、羅海光則更為童榮文、故上半時眞茹極不得意、下半時陳家球與楊保森互易、聲勢一振、雖然、眞如正在鍛煉時期、未會失敗、已可貴矣、其陣線如下、

梁官濂
馮運佑　江善敏
梁樹棠　陳鎮和　陳保森
陳秉祥　童榮文　戴麟經　陳家球　陳洪寶

▲海軍昨日振起　眞茹陣勢更動、而海軍則昨日突然振起、去盡前日婁勝之氣、此亦為和局一因、海門守門、殊能鎮靜、史密斯之左衛亦佳、而中堅中鋒又甚出色、是故能予眞茹以強烈之抗禦、卒成平手也、其陣線僅更動右翼、如後、

海門
史密斯　孝克斯
費許門　勞勃生　亨斯敦
高爾　克勞福　惠愛脫　勒許　美耶爾

▲不勝則遭挫折　蒂登任裁判、鳴笛開球、海軍先攻、往來攻守、無一成就、陳秉祥左方深入、孤軍力薄、竟然而返、童榮文前進、亦阻於敵衛、戴麟經進、陳鎮和追上攻打、又為聯門接住、梅洪寶之角球、亦然無效、屢攻不破、似為和局先兆、而海軍亦頻頻進攻、倍受其累、陳家球出、不一而足、無不為眞茹處、果然不勝則敗、敵得角球、自右而左、一回顧、左翼高爾躍起頭頂、竟踢之中、眞茹乃先敗、不得志、離休息時間僅三分鐘、楊患又來、敵左離開賽二十五分鐘、眞茹反攻、圍打三四次、仍翼傳送至中鋒、再至右邊、右內鋒陳長勒許科球踢去、梁小為出界、更遭徽觸門木、原彈進去矣、眞茹不幸、遂負二球、

▲頭頂挽回一球　休息將至、求大失望、天不願眞茹敗、第二球入後、不逾一分鐘、眞茹得機大進、戴中鋒一傳至容棍劉梅洪寶、梅起一腳、恰落門前、童榮文拾頭一頂、果然挽回一球、休息時間適至、上半時於是為一比二、

▲再進造成平手　下半時起敵仍攻打猛烈、眩浪時時起現、幸未失事、陳家球脚有微傷、乃與楊保森易位、聲勢較佳、守衛亦較得力、盡力反攻時、一次童榮文得傳來之球、已至門前、可以自打、一慌亂再傳至右、以致不入可惜、時過五分鐘、三軍齊進、全師用命、矢志破敵、陳秉祥主踢角球、落點甚佳、羣擠角逐門前、童榮文躍起以頭、乘敵軍正亂、一脚攻入網去、遂成平手、此童之第二功也、

▲猛攻不下奈何　和局既成、頓生希望、以冀勝籌、此後四十分鐘、眞茹出全力進取、屢破敵關、皆止於門前而返、有一時五人齊進至門前、敵陣空虛、攻去竟為接任不進、陳鎮和猛攻、亦落門外、若是者累累、不禁為眞茹可惜、終局時局隊仍各得二球、

―夏光努力勝強敵

夏光臘隊、在乙組一中、同居領袖地位、蓋均以長勝軍自鳴者也、昨晚之戰、有關於乙組一之首席榮譽、作戰之烈、不言可喻、雙方賣力、夏光稍較優美、故在全局中、無往不占先著、惜全隊陣線、少有變化、恂為美中不足耳、結果二十七比二十、

▲夏光

職位及姓名	犯規	得分
右鋒康約法	三次	一〇
右鋒陳兆球	二次	六
中鋒蔡演	二次	五
右衛任傑星	一次	二
左衛方暉臣	〇次	四
總結	八次	二七

▲上半時夏光十七分　臘隊十三分
▲上半時夏光十分　臘隊七分

▲臘隊

職位及姓名	犯規	得分
右鋒胡志康	〇次	四
左鋒奚軼吾	二次	〇
李雅谷		
中鋒陳香仲	一次	一
右衛戴伯祥	三次	三
左衛余兆麟	一次	二
總結	七次	二〇

◉上海 籃球會將開賽

▲一月三日起…乙組三四五六各部
▲二月十三日起…乙組一二兩部

上海籃球會通告各會員如下、㈠定二十年一月三日起舉行、乙組三四五六各部比賽、㈡甲組及乙組一二兩部比賽、（因西青會衝突關係）定二月十三日起開始、㈢乙組比賽時間為三十二分鐘、其間休息為八分鐘、㈣逾規定時間五分鐘、不到場者作棄權論、（會章第十三條）㈤註冊球員規定以十二人為限、如已註冊過十二人者、應由該隊負責者、於最近期內通知取消之、㈥會章及全部秩序、現在印刷中、改日連同球員證、一併送上、㈦會員之未交註冊單及未繳註冊費者、希即日趕辦、

◉西青會 排球賽將舉行

一月十日起

西人青年會體育主任托平宣稱、該會第三屆排球比賽、定於來年一月十日開始逐鹿、希望有八隊或十隊之強有力之球隊參加、造成熱烈之氣象、

▲本屆各排球隊之形勢　中國青年會排球隊、稱雄滬濱、獨步申江、蟬聯去前二屆錦標、去年大陸報所贈之獎品、即為該隊所得、本年勢必重整旗鼓、保住榮名、其他如麥令斯西青會、海軍青年會美童公學等均有相當準備、各隊奮力、較前咸見進境、而華英書院之排球、英名素著、如果參戰、必有一番振作也、

▲各項比賽規則之撮要　㈠每次兩隊比賽、共賽三局、咸自星期六中午十二時起至四時止、在西青健身房舉行、定於一月十日開始、三月初旬告終、㈡每隊限止球員十人、指導一人、幹事一人、㈢比賽職員由該會委員會聘請、㈣在二月一日下午六時之後、各隊不得再添入新球員、㈤錦標之產生由成績最佳之一隊與分數最多之一隊、用五賽三勝制以定之、㈥各隊報名費五元又預存缺席費五元、如有一次缺席者則將該款充公、㈦遲到五分鐘之球隊作缺席論、㈧委員會有全權修改規則、惟以增進各方利益為原則、

◉西青籃球會昨賽結果

▲約中勝晚星（乙）…二五比一五
▲稅專勝滬隊（乙）…二一比一八
▲麥令勝勞大（甲）…二七比一八
▲中公勝也是（甲）…三六比二四
▲眞茹勝滬江（甲）…四六比四二
▲夏光勝臘隊（乙）…二七比二十
▲同文勝豬太（乙）…二比零

西青籃球昨共有七組比賽、結果、㈠約中勝晚星（乙二）二十五比十五、㈡稅專勝滬隊（乙二）二十一比十八、㈢麥令勝勞大（甲組）二十七比十八、㈣中公勝也是（甲組）三十六比二十四、㈤眞茹勝滬江（甲組）四十六比四十二、㈥夏光勝臘隊（乙二）二十七比二十、㈦同文勝豬太（乙二）二比〇、

▲勞大苦戰受敵摧

勞大球藝、一日千里、麥令雖強、勝之不易、上半時內、勞大氣勢之盛、直駕諸麥令之上、遂得以十比九占先、於下半時再戰聲中、勞大發奮進展、不遺餘力、奈麥令人壯技高、有進無退、終以十八比二十七失敗、然而表演之佳妙、進步之神速、值得讚許也、

▲麥令斯

職位及姓名	犯規	得分
右鋒門斯	〇次	六
左鋒濱佛	一次	二
中鋒康龍	一次	九
右衛畢雪灘	二次	〇
左衛沙台	二次	〇
總結	六次	二七

上半時　麥令九分　勞大十分
下半時　麥令十八分　勞大八分

▲勞大隊

職位及姓名	犯規	得分
右鋒過會堃	一次	八
左鋒宋金海	一次	四
中鋒楊樹灝	二次	四
左衛王芳蘭	一次	〇
右衛劉瑞生	二次	二
總結	七次	一八

▲眞茹奮勇敗滬江

眞茹球隊均有特殊之優點、為其他球隊所罕見、厥為作戰精神之飽滿、當其一身許除之時、直有生死不渝之氣概、觀於昨晚眞茹之勝滬江、益覺信然、四十分鐘內、滬江幾度領先、眞茹不為所動、奮鬥依然、卒能反敗為勝、得四十六比四十二之結果、造成七戰七勝之成績、其精神有足多矣、

▲眞茹隊

職位及姓名	犯規	得分
右鋒許榮水	一次	六
右鋒黃兆麟	一次	二二
左鋒蔡榮瑞	〇次	二
中鋒李城元	一次	二
右衛尹貴仁	一次	〇
右衛曹雪賢	〇次	〇
左衛張其英	一次	六
總結	五次	四六

上半時　眞茹二十一分　滬江十八分
下半時　眞茹二十五分　滬江二十四分

▲滬江隊

職位及姓名	犯規	得分
右鋒歐陽永源	〇次	六
左鋒陳普明	一次	二六
左鋒吳兆崙	一次	〇
中鋒勞雄	一次	二
右衛王建猷	〇次	四
左衛焦漢助	三次	四
總結	六次	四二

專件

◉李堡小學校創建記　潘樹聲

李堡小學在如皋縣之東北鄉李堡鎮、黌舍巍峩、奐然塵表、慘淡經營、煞費苦心、初棟供職於該鎮養正學校、會奔赴草創之勞、嗣後以遊食四方、頓潘公堅苦卓絕、負激完成、頃承其寄示創校記一文、讀之無任感念、爰亟為介紹、以見創建之維艱、藉以昭示來彌也、　邦棟識、

李堡小學校、創建於民國十一年夏、其初級中學也、時部頒中學三三、小學四二之制、余方長江蘇第二代用師範校、縣教育局、屬余籌劃初中校於市、在地建築設備費、縣費公款不能任之、於是組織中學期成會、與會凡二十餘人、公推唐君柏生為籌備主任、市無公款、而鄉有私爭、難速成、願里中人黍不知教育之重、一二富室、尤意存觀望、炎風烈日中、余從諸君子奔走勸募、貲未集、則先借屋招生開學、其東南隅地興工、工未竣、則先就觀音堂舊址、百端蝟集、晨出而宵歸、或數日不暇就浴、未兩月大門三間、門西六間、中後進各增一間、及廚灃之屬、以次落成、而校舍亦粗備、忽奉縣令停設初中校、經全縣教育會議改代用小學、認為出力者、多聞風退沮、從實收捐款二千一百餘金、實支已四千二百有奇、柏生負二千一百餘金、余負四百餘金、爭最力者、仲毅卿・諸付孫・馬伯駿・沈玉哉・王成・李伯梁諸君、次則張祉阜父子、任晉臣兄弟、餘不能一一數、是為第一期、其後唐溪材銜余聘、捐嗣產濂家灣田四十七畝入校、以十八畝出售、并捐會以償柏生所負、余所負則籌之、其餘田租、呈縣定為鎮中貧寒子弟升學費、民十二十三兩年、銳意於清償宿逋、不能復顧校、校西三進設學、大門以北荒萊、十四年余撤舊祖殿九間及舊屋七間改建禮堂五間、大門東六間、長廊四、整支一千三百金有奇、余怵於籌捐之難、力請於縣議會及市董、得補助金一千二十、不足仍別籌之、助余者、褚付孫馮伯駿、是為第二期、至是校舍稍可觀矣、惟禮堂東南首為太陽廢、屋散毁、且不中教室程度、十八年余長市行政局、即以經費暇回之公產、撥四百餘金、并教育局及鄉人助款、改建教室五間、於禮堂之東、又建儲藏室一間、是為第三期、綜上三期、閱時八年、先後用款都六千五百金有奇、余竊入予勞苦所萃者、惟幸始終克蔵其功、他日來隸者多、禮堂後隙地、仍可建教室、倘望地方有心人為之、余之意求繼黨後進多稱人、不必其榮顯也、人各有志、擇善而固執之、不限於教育也事之所由成、曰恒心、曰毅力、疑謗排沮、不足以餒之也、來學者倘知所取法、以自樹立、更能本其精誠、造福桑梓、其諸不負諸君子創建之苦心也歟、民十四十八兩年建築、校長劉翁坤、王啟民、董理有勞、并識之、民國十九年里人潘樹聲記、又校舍落成聯語懸禮堂、「事雖一二實、任怨任勞、同志苦心在也、」「我有萬語、日品日學生努力賦之、」

扶世真詮

念佛兼養氣參究之妙

○念佛亦要氣調神之法○亦要本來面目之要

○蓋吾人之心○常時紛亂○若至誠念佛○初反○

則一切雜念忘想○悉皆見消滅○則心歸於一○歸一則神氣自然充暢○其念佛

覺妄念多者○亦由於念佛之故○力願得心中之妄念○不念佛則不翻○尊如中初清

淨無塞○實孔中透進一線日光○其應不知多少○聖中之○由日光腳○心中之○

由念佛顯○若常念佛○心自清淨○孔恭晚羅周公之證○念念不忘○故見晚於妄

見羅於腦○見周公於佛○參○心此常時○念與念佛何異公以

致成染污○以阿彌陀佛之聖號○恢其○口稱念佛○染○人身有香氣○之煩久

業消智朗○隆福崇○自心本具○令佛性○自可顯現○有印光法師嘉言錄○久

二角○半價一角○郵寄另加二分半○上海赫德路十九號佛教淨業社流通部啟

曾農髯遺墨　出版　預約

▲今日截止　珂羅版●定價五元●預約一元半

衡陽曾農髯(熙)先生自清道人故後執書畫界牛耳幾十年矣與海陵李人齊名有藝林泰斗之譽茲經王一亭先生集其所藏遺蹟書畫之最精者彙印成册海內外凡嗜先生之翰墨者當所樂聞▲欲購從速▲外埠剪報爲憑(一月底出版)郵票通用寄費一角預約處上海西門蓬萊路普育里蕭商書局

註冊　商標

CHINESE OPTICAL COMPANY　SAVE YOUR EYES　SHANGHAI　精益

戴眼鏡爲自光計　請戴精益眼鏡

驗目準確　儀器精良　品質高尚　價格公平

天下中國最先創有科學驗目合光之製鏡家

精益眼鏡總公司謹啟

上海南京路新世界東首

肺癆特效藥　肺形草

主治　多年肺癆　新久咳嗆　吐血咯血　潮熱盜汗

療肺指南

本醫室發行之肺形草專治肺癆咯血神效無比素有藥到病除之譽本醫室初設靜安寺路聯吉里內嗣遷至四馬路南石路新普慶里發行以來前後已十有二載（本埠僅此一家）外埠分售處以歷次刊登各日報者爲限所以杜假冒示鄭重也乃近今市上仿造僞品或音同字異者屢見出病家誤投僞藥每至貽誤病機爲特鄭重聲明尚希鑒察是幸

說明書函索即寄

每瓶二元　每打廿元

總發行所　上海四馬路石路新普慶里　天濟醫室

EVERSHARP PENS·PENCILS

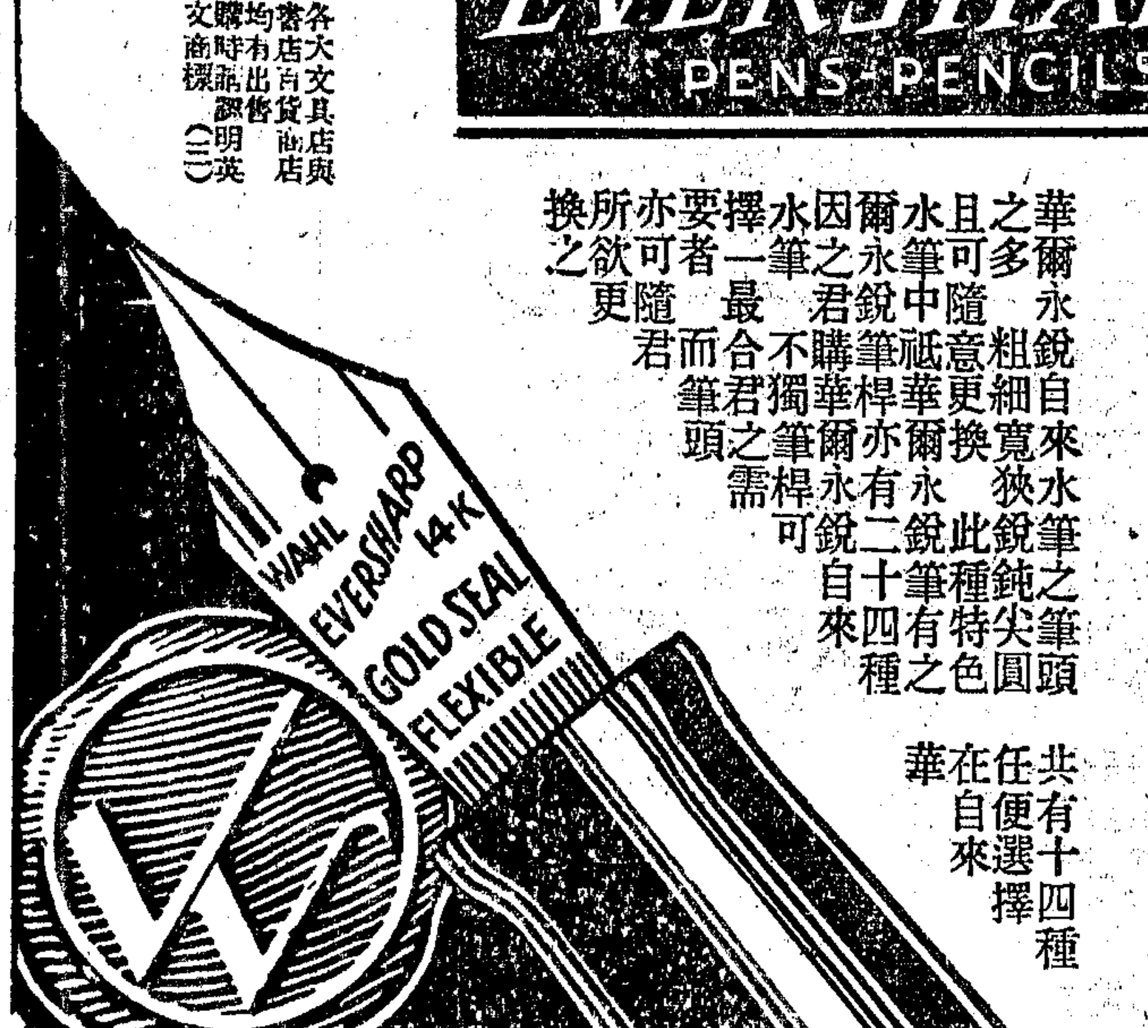

恰如君願之　華爾永銳筆頭

華爾永銳自來水筆之筆頭之多粗細寬狹銳鈍尖圓且可隨意更換此種特色水筆中祗華爾永銳筆有之爾永銳筆桿亦有二十四種因之君購華爾永銳自來水筆不獨筆桿可擇一最合君之需要者而筆頭亦可隨君所欲更換之

共有十四種　任便選擇　在自來　華

各大文具店與書店百貨商店均有出售購時需認明英文商標(三)

羅漢無靈逐逝波　敦厂

吾鎮(平陶)之眞靜寺。爲全國僧界三養老院之一。規模宏大。頭陀衆多。有某僧者。饒於貲。擬獨力爲寺中雕塑尺高之羅漢五百尊。適於今夏購辦上等木材。雇工雕刻。但雕工雇有甲乙二班。每班各雕半數。甫開工。僧即往游普陀。日前始歸。而兩班雕工均已竣事。惟甲班技術不精。致所雕之二百五十尊羅漢。頗爲醜劣。因之該僧見而不悅。對甲班工頭頗多指摘。該工頭性躁氣盛。受責後。即將自雕之木偶。悉數拋入寺前之苕溪中。一時溪中浮者沉者。橫者豎者。均係尊者。大有斷流之概。謔者謂若輩羅漢。上天無路。入海有門。又謂其數適爲二百五。宜其無靈而遭滅頂也。當諸羅漢投水之際。寺中一般僧侶。羣至溪畔。或屈膝跪送。或和南誦經。或鼓掌狂笑。或仰面太息。五光十色。煞是可觀。最可笑者。諸尊者順流而下。沿溪居民見而訝異。於是疑神疑鬼。發生種種謠傳云。

◉談如醉如狂之乒乓運動　王洽津

予讀自由談六年。未嘗一日間。談網球足球之稿件屢見矣。然罕覯談乒乓者。而近日滬上乒乓運動。蠭起雲湧。盛極一時。不佞讀書之暇。亦樂此不疲。敢將見聞所及。經驗所得。拉雜記之。望海內乒乓家。有以教我。

▲乒乓運動之歷史　乒乓運動。發明於英格蘭。據我師梅益盛先生Mason言。乒乓之發明。在一千八百八十七年。係由網球之原理。推演而成。當時不過略行於倫敦。其後漸次普及全國。由英而法而德而遍全歐矣。其能在歐洲成爲普遍之運動。於美國之成績若何。自不待言。而不知我東方民族。亦所好焉。酷嗜之深。可在日本窺見。每年有數百團體。舉爭獎杯。且公園旅社。皆有此項設備。以供民衆演習。我上海者。初僅見之於各學校。及青年會儉德會等團體。今者各工會家庭。均有此項運動矣。將來之發展。寗有限量耶。

▲乒乓運動之利益　網球足球之運動。宜於體格強健之人。而乒乓則不限於強弱。男女老幼。無所不宜。且乒乓係室內運動。天雖下雨降雪。亦可照常運動。無妨於事。蓋人之運動。貴在日行不間。乒乓可以如此願。綜乒乓之利益。不獨能流動血液。增進生機。即於智能上心理上。無形中亦蒙莫大之利益。斯則在身臨其境者。方能領悟得之。

▲乒乓運動之一得　予之開始乒乓運動。在十年以前。惜中途以環境關係。屢行屢輟。迄今毫無成就。去冬與中國公學徐守廢君。發起組織城星乒乓隊於寶山城西公園。一載以來。成績尚佳。並由我隊竭力宣傳。乒乓運動應民衆化。是以邑中公共體育場及通俗教育館。皆添設乒乓室。且聞將舉行全邑個人錦標賽云。夫乒乓一術。全在熟練。熟練則出神入化。自越妙境。球之變化。有長球短球轉球抽球殺球快球壓球之別。復有抽而兼殺者。謂之抽殺球。快而兼殺者。謂之快殺球。拍長球時。用力較大。距桌較遠。短球則反之。長球緩而多抽。短球快而多壓。轉球分橫豎。橫轉球板橫眠而拍。球出勢緩有力。豎轉球板直立而拍。球出勢急而猛。抽球者。抽起敵球。還攻對方。殊有力。所謂殺球快壓攻人之球者屬之。快球勢急。足挫來球。壓球所以應付高球者也。惟歸納乒乓球戰之狀態。僅分攻守兩種。初學者宜先學守。然後求攻。則收效可較速也。

一得之言　逸梅

▲科學可以造福人羣。科學亦可以搗亂世界。

▲工愁善病者。往往不能超登壽域。

▲情竇無飾。故不假飾而自豔。

▲在報紙上時撰小品文字。以博稿費者。其人生活必窘迫。

▲天下之至不齊者。當爲人類之流品。

▲壁間有畫。不必再訪山林。架上有書。無須更尋朋好。

▲藝術程度。與生活程度適相反。生活程度低。則藝術程度高。生活程度高。則藝術程度低。

▲尋花二字。何等雋雅。然一自爲冶游子弟所掠用。於是雋雅者。立化而爲塵俗。

▲與其春色之濃。毋寗秋意之淡。

▲徧檢我身服御。什九皆舶來品物。思之可懼。

▲樂器中無耳鼓。什物中無眼簾。

▲與被美第一次把晤之地。其花木亭榭。輒令人永憶不忘。

▲伊人之愛寵。不知具多少熱力。令人暖到骨髓。溫到心田。

▲珠藏於澤。不珍而自珍。玉蘊於山。不貴而自貴。

▲讀書以成通材。養志而爲大器。

◉旅館失物爭訟賠損記　无用

滬上名律師陸君。去年冬。爲代理上訴案件赴蘇州。宿西善長巷大中旅館。入夜。所攜皮袍棉襖圖章等。爲妙手空空者竊之去。尋陸覺察。詢諸館夥。館夥不以善言對。頗有自不小心之怪辭。所謂「衣帽物件。各自當心。倘有遺失。與堂無涉」等不負責任語。殆深印腦中。藉以塞旅客口。陸不謂然。曰客投宿旅館。勢不能徹夜守物。門禁不嚴。而來盜竊。館中奚可辭咎。且旅店對於客人所攜帶物品之毀損喪失。應負責任。民事法理。當然如此。何得諉卸。陸之爲此說。欲旅館之明其責任。而表示相當歉意。庶可寗息也。詎旅館主爲過去之某署科長。在蘇城有一部分勢力。何物法律。寗足措意。初有酌賠意。既不允。且露爾其奈我何之態度。陸憤。撰狀倩友某律師訴之吳縣地方法院。法官傳審調查辯論終結矣。宜判日忽諭重開辯論。力勸和解。遷延一年之久。近經雙方律師簽訂和解契約。大中認賠欵項。由陸如數捐入隱貧會。一場訟案。于焉結束。核計兩造所耗費。較初議賠損額達三倍。訟則終凶。而大中之初未能和氣待人。致星星燎原。事後回思。不覺啞然失笑也。記者於某日宴座聞此事。特紀實以告一般旅館與旅客。

◉無錫的新騙案　烏劉

世風日下。盜賊蜂起。雖警衛森嚴之都市城邑。竊盜案亦日有數起。人民之安樂生活。今非昔比。而新奇騙術。因近代科學昌明。更層出不窮。究錫邑無敵牌製罐廠。日前來騙子二人。茲記其經過如下。

月之某日。廠中來二少年。綢衣呢帽。服飾富麗。其一手提醫藥箱。進廠以行醫爲名。謂「我等奉命濟世」醫病給藥。不取分文。時敝廠主及職員均公出。廠中僅廠主夫人汪詠霞女士。及其男女公子二人。時夫人正患牙疾。左面部紅腫。騙即趨近。作失驚狀曰。夫人體質虛甚。不數日且有生命之危。女公子織雲。未經世故。聞言已恐慌萬狀。即詢以有救否。騙謂祇須在腰部用火筒抽出膿水少許。即可無恙。且我等代醫。不索分文。將來病愈後。登報鳴謝足矣。言時。火筒已自提箱中取出。不待夫人允許。巳於其腰部將筒一按。夫人憤甚。騙含笑曰。夫人之病將愈矣。頃我巳爲注射一針。覺痛楚否。抽出之膿水一杯在此。言時。即以火筒中之膿水傾入杯中。以示夫人。細察之。如婦人粘髮之鋸花水。知非善類。乃出洋數角予之。詎騙謂夫人巳打針。須服人參補丸八枚。否則巳打針而不滋補。必流血不止而死。夫人故問此丸向何家藥房購辦。騙謂此係秘製之品。爲藥房中所不備。言時又在提箱中出白丸八枚。授夫人。謂每枚本須八元。現廉售六元。八枚共四十八元。至此夫人已確知其爲騙子。驚憤交集。即謂騙曰。苟需人參。亦決不向汝等購買。請速去爲妙。騙知其計不售。老羞成怒。睜目洶然有動武之勢。夫人恐甚。擬命公子鳴捕。詎不見在側。正危急間。而公子已引警士二名入內。二騙見警至。兇燄稍殺。惟口齒甚利。謂警士曰。我等係醫生。因醫資而糾葛。無與汝等事。夫人聞言。一方謂警士曰。汝等負警衛職。爲我看管二人。一方囑其子速用電話召醫生。須臾。醫生至。疾言厲色。盤詰騙等。謂既稱醫生。係何校卒業。或從學何人。騙等瞪目無以答。醫生取其所謂人參丸破而視之。則中係小蘇打粉。外係蠟殼。憤甚。欲送之醫藥總會懲辦。二騙始惶悚乞免。醫生不允。女士以未受損失。力勸醫生縱之去。惟僞藥及火筒等扣留。交警士取去毀滅。以免貽害他人云。

心上溫馨（三四四）　包天笑

第十六回　殷勤問字翠袖謁先生　慷慨談兵青樓宴女傑

後來徐老夫子又中了進士。放了個山東即用知縣。不久就補了一個缺。無奈他是一個寒士出身。又不善運動。所補着的知縣缺。又不是什麼好缺。但能不賠錢。若勝於教書餬口而已。數年以後。也依然是兩袖清風。官味已嘗。沒有什麼佳勝之處。動了秋風蓴鱸之思。也就回來了。現在是已歸道山。而魏子巽子遲兩兄弟。便日漸顯達。子遲游宦在外。子巽卻常在上海。作了一個寓公。也經營一些商業。他們富有收藏。和時覲平等也都是至交。還有那位孫企雷。也是左詩晨的一位同鄉。早年也是吳門一位才士。後來到上海。便營着記者生活。他是一個老報館裏的老主筆。資格也算是很老的。爲人卻也瀟灑。因此把兩人都請在裏面。到了那一天。許多客齊到了。孫企雷卻還沒有來。祇來一個字條兒。一看也是一張堂子裏的請客票。後面卻有疏疏落落的兩行字。寫道。此間剛入座。稍遲准來。請勿候。那時正有一場和。還有兩圈沒有碰完。大家說。等等也不要緊。一同坐席。覺得熱鬧一點兒。還沒有到半個鐘頭。他們的牌也打完了。正預備入席的當兒。卻見孫企雷忽忽的來了。便道你們還沒有入席嗎。我恐怕你們這裏席散。所以那邊未及終席。卻趕緊來了。又向着左詩晨道。今天是一位從漢口來的舊友。到此地請客。在無意之中。卻遇到了一位偉人。你道這位偉人是誰。你試猜猜看。左詩晨道。這那裏猜得着。自辛亥武昌革命以來。偉人也出了不少。有大偉人。有小偉人。到底也要給人一個範圍。然後可猜。孫企雷道。這人在大小偉人之間。說他是個大偉人吧。他究竟不算是革命以後。一個有權力的。說他是個小偉人吧。可是說出他的大名來。眞個無人不知。那個不曉。京戲中所謂「說起此人大大有名」呢。我也一向聞此人的大名已久。今天纔得幸會。偏偏他的談鋒甚健。口如懸河。不然。我早就可以到此地來了。無奈他的高談雄辯。不肯休止。主人家又介紹我說是報館記者。伊聽得了此話。便專與我講話了。好像伊講的話。我立刻可以記述下來。作爲明天報上的資料一般。滔滔不竭。幸虧又來了一位生客。他們在問尊姓大名敷衍着。我卻趁此機會一溜烟泡了。

◉南洋游記（二一四）　靈花

緬人建築術。不進步。不識住居。乃熱帶人之惰性。然得一大樹。在熱帶即爲其室。各小部落於大樹下。蓋本來之房舍。即渴也。今漸進而用洋鐵爲蓋。而其房至日中甚熱。每不能居。即習慣止用一層鐵。不知加襯一層木板。華人亦然。乃大缺點也。其房分三等。一方形茅蓬。二板屋加洋鐵蓋。三則有墻之建築也。至其形均正方。以一大方屋爲一家矣。住慣亦頗利便。頗似日本之板屋。再詩經秦風女子懷良人之詩云。言念君子。溫其如玉。在彼板屋。亂我心曲。然則第一時代人多用板屋耶。

緬人甚愛柔和不殺。各地鳥不畏人。常來地上。見人不知驚避。有時婦人頭頂各食物。彼乃從上擡之而去。余昔在太原。常有鷹從天上飛下。奪人手中所持物者。蓋一學理甚難過度。人愛物太甚。則禽獸遇人也。至行寶塔亦不甚潔淨。供養食物於佛。事實上亦養鳥所在耳。

再細察緬人體格。與華人日本人無異。即亦與華人無異。大抵自緬甸以至日本。其人身體構造全同。種類一律。不過止有風俗語言裝飾宗教等之差別。一去裝飾。甚難分辨。有時欲分辨緬人華人日人。殊不甚易。然若加拉人印度人南洋土人。則種不同。例諸土人之皮黑多毛。印人之身高而鼻高目深入。可證與白人爲原來同種也。惟緬甸有兩事。與中國有密切之關係。人種同。地理密邇雲南。而一率半與我異。不過印度化之純粹佛教。我則一部分印度化而自有其文化耳。但若雲南騰越金沙江南出緬甸。順金沙江流下。駛直至仰光。直通南洋海面。在國家時代亦甚便利也。此係顧國民注意及之。

英國軍隊在緬境者甚少。因英人注意者　現在不在緬甸。而在中國邊境雲南徼外之要隘也。英人對於最可怕者。乃中國邊境軍事動靜。而對於緬甸內部已無甚防閑之需要。惟各地重要官員。則爲英人。緬人則任副者。及閑散職務與執役也。

送人須好物最好是國貨

無敵牌的各種酒，是天廚我生特製的，他說吃酒原是尋樂趣，若吃不好的酒，簡直是個苦趣。‧而牽不好的酒請人吃，尤其是討人厭惡，所以他製的酒，一定要十二分的好，方許出售。‧因此無敵牌的白蘭地，葡萄酒，香檳，啤酒，口利沙等等，都能博得物美價廉的信譽。「紹興酒」及「牛莊高粱」，則物美而價不廉，但是吃過的人，一定要來買他，碰着斷檔的時候。，運買不到，因爲紹興酒定要藏足五年，高粱酒定要藏過十足的色子，否則寄回報。不肯將就一點，所以我們的酒，平時不用廣告鼓吹，就恐怕是供不應求呢，現值冬令。備，充足，特照廉定價目，廉於八折，以期愛國諸君，儘量采用，以塞外溢漏巵，而。聖誕，就是外國人的禮物，他們對於中國製造的好貨，也是很歡迎的，如承賜顧。海，朱葆三路口康成造酒廠，或南京路國產商場，及小西門蓬萊市場，或南陽橋無敵牌發行所購取，均有相當贈品，如要裝用花籃，配成若干價目，可由尊意自定。

勝德廠爲添僱做人造牙筷者啟事

啟者本廠賽珍部自發行人造牙筷以來備受各界樂用因之銷數日益增加茲爲工作人手不敷用特登報招添計鋸工二十名做工三十名如願意工作者望於每日上午九時起前來本廠面洽一俟額滿不再續招(廠址)上海小沙渡路康腦脫路口

上海神農製藥公司　發行各種特效良藥

痛必靈	止咳粉	消腫膏	骨痛粉	玉樹精	耳膿油
感冒粉	通治水	皮膚散	疥癩膏	頭痛粉	火湯油
萬治膏	止瀉粉	牙痛精	濕癬膏	疥瘡水	癬藥水
凍瘡水	通便粉	睛明水	肚痛水	痔瘡膏	頭痛油
同春水	凍瘡膏	氣痛粉	滅毒膏	瘰癧膏	乾癬膏

名目繁多不及備載

本外埠經理分銷　定價極低其利益優厚手續簡便

本埠跑街　功效非常靈須熟習煙紙雜貨店情形

現爲普及各路起見特再招請車輛推銷員　須具有口才能力與經驗者　如願任者　函商面商均所歡迎

總發行所　上海馬立司大沽路馬安里　電話三七四九二

贈送樣子

賜函附寄郵票二分不取分文·本廣告面·請詳寫姓名·地址

中央衛生化驗所　上海衛生化驗室　化驗證明　最妥當的　滋補及戒烟劑

愛母氏秘方　不老長壽強力糖

在最短時期內能使　鴉片老癮——完全斷絕！！　羸弱體質——變成壯健！！

價目　大盒一元二角　小盒大洋六角　外埠寄費另加

代售處　河南路救火會對面樂善堂藥房　愛文義路長沙路口大聲廣告公司

中國總經理　上海北四川路武昌路北首六九三號　永福補品公司

無敵牌藥水龍

貨眞價實　誠信無欺

任裝藥水藥沫　可由尊意指定

不論何種救火藥劑，無不取大氣之二養化炭，以收滅火之功，舶來品之最新發明者 [illegible]

1 [illegible]　2 [illegible]　3 [illegible]

本社救火藥沫　1 [illegible]　2 [illegible]　3 [illegible]

（附白）[illegible]

上海國貨路家庭工業社啟　戊特8584

商業新聞

金融 金市在沉悶中

▲稍有起伏結果微挫 昨金業交易所已照常營業矣、標金狀況雖無特殊巨變、然仍有二三兩與仆、終則略跌、殆外匯平定、同業大致觀望、因國曆年終逼近、而市場上交易亦無大票 如泰康潤萬興順利等有所買進、元茂永協裕等賣出頗寸也、海外銀市於廿五日電略爲見低、至前昨間無市、然金市初則尙穩、惟賣者似見恒多、念轉下風、會跌至六百六十兩有零、後買方興奮、轉爲強、遂發至六十六兩以外、但人心頗沛、旋入風雨飄搖中、厥後重處零折之境、以在六十三兩之外、午後因値週六停市、總此週中之變化、亦屬不小、計有十八兩之週顚、統核略漲二兩光景云云、

▲清晨低落嗣見高升 昨晨二月份開盤六百六十五兩、比封關前略加五錢、(毛盤由六十六七兩至六十五兩、賣出者似占多數、) 大條廿五日略低十六分之一、銀價減四分之一、私電亦減十六分之一、至廿六七兩天因逢耶誕 休假無市、美銀未見變更、故人心平和也、無如元茂永協裕等賣氣興盛、遂被抑落四兩餘、僅計六十一兩零五錢、匯票平平 茲由日商銀行買去現大連一兩四錢一分二五、旋後太康潤等買進、頓呈上漲、當即跳上三兩餘、先令揭佈時爲六十三兩八九錢 掛價未更 繼略有數錢上下、以在四兩前後、倏忽間散戶脫手、略遜一兩零、九點四十分爲六十三兩、志豐永太康潤等又來購進、一霎時提增二兩餘、越十分鐘時抬至六十五兩七八錢、轉瞬向下、乃英金似鬆、銀行互做三月份一五三一二五、且由元茂永及零戶多頭均有脫售、致價難以支持、自十點至十一點止計跌落一兩數錢、惟其間有一兩之蘊伏、至後志豐永萬興及物品等上場吃進、漸呈佳況、至十點半計達六十六兩五錢

▲賣戶蜂擁終局又疲 各匯交易岑寂、旋因協裕大德成等紛紛賣出、而買方已見退卜、於是由鋒轉萎、未到半小時驟已貶落三兩五六錢、僅計六十二兩八錢 時又加至三兩八九錢、市面幾成盤旋之局、賣難措手、迨正午收盤計六十三兩五錢、比較二十四日續跌一兩、半日間最大價六十六兩半、最小價六十兩零五錢、計有六兩差額、物品開市五兩二錢、收市三兩五錢、揭價仍計六百九十一兩二錢、計撳廿七八兩、旋後廿五兩光景、結果廿八兩 登賬六十一兩至六十四兩、補水六十一兩

▲歲暮急迫出納觀望 同行交易平常、計志豐永、大德成、餘大等乍進乍出、元茂永、協裕、恒餘、源太等均有出售、丙興先出後進、泰康潤、順利、萬興及套頭等均進、尙有各號出入紛歧、並無多量、大連帮買進一千多條、賣出者僅二三百條、廣帮仍處沉悶中、

◉外匯初穩後挫

昨英印銀市無電、於是匯豐掛牌外匯均亦未動、銀行交易甚屬清閒、蓋新年休假在卽、且年終結束關係、爰華商均存傍觀之態、而市價殆亦和平、初似穩堅、旋後略挫、然上落微細也、殆金市雖稱平定 但有六兩之曲折 終則略低、迨午時收市各匯比較封關前(二十四日)計英金縮零六二五、美日兩匯均無榮枯、華商僅大連帮略爲售出、近期大連票數十萬元、日商銀行稍有吸進、英金祇以各行互做數萬鎊、又美金一二十萬元、午後因逢週六停市、

▲英匯 內盤僅以零六二五升縮、上午近遠期出價一先令五辨士二五、買價三一二五、以後安達與華比互做二月一萬鎊、價三一二五、三井與美豐對做三月一萬鎊、價同、午收出價仍爲二五、買進三一二五、

▲美匯 內盤僅計一二五起仆、自早市開盤近遠期出價三十四元九三七五、買價三十五元零六二五、上海出浙江進正月份五萬元、價三十五元、與東上海售與朝鮮十萬元、價三十五元零六二五、三井出本月若干萬元、價三十五元、係小呂宋電賬、午收出價三十五元、進價三十五元一二五、

▲東匯 內盤稍有差次、自早初一月份出價一兩四錢一分七五、三月一兩四錢一分六二五、買價照減半分、住友朝鮮買正月及現期廿萬元、價一兩四錢一分二二五、午收與早市無異、

◉週末鸞拆市平

▲收解繁瑣 昨日銀行開關、收解本極浩繁、更因値星期六、僅做半天交易、各種收解一時無法調查、祇市場中做開匯價 早市爲七錢二分四厘七毫半、午市爲七錢二分五厘、做出匯劃票款 早市一百三十六萬、午市一百五十二萬五千、鈔票兩市均無交易、場外鈔票、早市十八萬、午市無交易、銀行交易、早市互市七十萬、午市八十萬、至於銀行各種銀洋收解 均以不及調查從略、銀拆早市六分 午市三分 劃頭仍爲白劃、小錢莊交易七十餘萬、錢莊公單收解亦無從核計 小錢莊做開

輔幣 江角早市爲六錢五分三厘、午市同價、交易早午市均無交易、廣東小洋、早市爲六錢六分〇七毫半、午市爲六錢六分〇半厘、做出交易、早市十四萬五千角、午市三萬角 銅元收縮一千文 爲三百六十九千文、

證券 公債二月期貨已開市

▲編遣裁兵一九善一九關已開出 ▲成交三百四十餘萬價依然呆定

昨日本埠證券市場各公債市況、現貨交易僅裁兵二、九關一、九善・九六・整六等已均開出、而市面沉靜、計上午開出一百十餘萬、後市約二百三十萬、合計三百四十五萬五千元、內一九關佔一百餘萬元、一九善七十餘萬元、裁兵編遣九六等各四十餘萬元、善後關稅七年等均無交易、至昨各債價之趨勢、續爲求供均衡、實需準備交割、僅有零星進出、故價上落仍微、又下週一交割停市、自週二起停市五日云、

債別	前開	後收	較前日	成交數
整六一	六九・〇〇	六八・五五	跌〇・四〇	一四〇、〇〇〇
整六二	六九・六〇	六九・二五	初開出	八〇、〇〇〇
七年現	……	八三・五〇	漲一・五〇	四、一〇〇
善後現	……	九三・八〇	跌〇・三〇	一、〇〇〇
編遣現	……	六三・六〇	漲〇・三〇	一一、〇〇〇
編遣一	六二・〇	六二・〇五	漲〇・一〇	三三〇、〇〇〇
編遣二	六二・三〇	六二・一〇	初開出	七〇、〇〇〇
裁兵現	七八・〇〇	七六・五〇	漲〇・三〇	六、〇〇〇
裁兵一	七五・一〇	七五・三五	漲〇・一五	一六〇、〇〇〇
裁兵二	七三・四〇	七三・二五	初開出	一九〇、〇〇〇
金融一	……	三五・〇〇	初開出	五、〇〇〇
九六一	二一・三〇	二一・三〇	漲〇・二五	一七五、〇〇〇
九六二	二一・七〇	二一・七五	初開出	一九五、〇〇〇
一九捲現	……	七五・八〇	漲〇・三〇	一、〇〇〇
一九捲一	七四・一〇	七四・一〇	跌〇・一〇	一〇、〇〇〇
一九關現	……	七八・三〇	跌〇・四〇	四、〇〇〇
一九關小現	七七・一〇	……	跌〇・一〇	……
一九關一	七七・三〇	七七・二五	跌〇・二五	七五、〇〇〇
一九關二	七六・四〇	七六・四〇	初開出	三三〇、〇〇〇
一九善一	七七・六〇	七七・一五	跌〇・二五	二三五、〇〇〇
一九善二	七六・二五	七六・二五	初開出	五〇〇、〇〇〇

紗花 紗市假前之特變

紗市堅穩、實以年暮停市數日 又因出廠稅事未定、人心搖動不一、近來現紗銷路暢達、致散戶實方大起恐慌 所中以年尾年頭、自明日起停止六日、三號起照常營業、多數因此六日中、現紗或有大批走勢、深恐有極大變化發現、故一般浮空祇得忍痛斬結、因之聲勢沸烈 漲風銳不可當、然查有實力投機家逢高仍拋、總之有此巨量現紗銷去、上海底貨稍減、一時難以轉疲、不過各路地頭底貨增加、以後仍依需要多寡爲進退云、

▲人標堅極 人標前市開盤 以餘風未散、實方缺乏、各月均漲七八錢、二三盤市況仍緊、結果各漲五九錢至一兩一錢、午後市氣仍挺、二三盤稍跌、收盤又漲、一般浮戶以停市不敢安心、多數均欲軋平、近跌七錢、遠漲二六錢、前市成交統計一萬五千包、後市未明 查賣出吉豐七百五十包、和愼五百包、天成二千二百五十包、大昌成四百包、余昶六百五十包、長豐一千零五十包、義餘一千一百包 買進遜記六百包、同興五百包、廣豐八百包、昶記七百包 愼裕六百五十包 天昌六百五十包、生泰一千三百包、信誠一千八百包、茲將收盤價錄左、

人標收盤漲跌 存賬數

月份	收盤	漲跌	存賬數
一月	一四七・二	漲二三	六五〇
二月	一四八・三	一五	三五、九〇〇
三月	一四八・七	一一	一六、四〇〇

▲紗銷仍暢 現紗銷路尙佳、查全日各帮買去統計一千九百包、同行中進一百五十包 行情平平 客帮中廣東進四百二十包、漢口進三百七十五包、安慶進一百八十五包、汕頭進七十五包「內地進二百六十五包 徐州進八十五包、南京進一百包、蕪湖進九十包 雜帮進三百包云、

棉市發現激烈軋空

▲熱烈補空……積極上升

標棉自上日軋空之後、人心激動、形勢挺秀、今晨雙方因標準關係、發生風潮、相持一小時始開拍、一時漲勢劇烈、一般散戶覘覦境不良、不限價購進、於是盤盤向上、但海外棉市仍萎靡不振、本埠市面極堅、因漢路來源不暢、底貨不厚、所以有此現象、遂發現恐慌之狀也、不過價格高、各路到貨能旺矣、

▲本月標棉暴跳四錢半 漢標前市開盤、美棉雖跌、惟場中人氣濃厚、買氣充足、各漲二三錢、午後一般獲利者賣出、及有貨者套出各跌五分至一錢、前市成交統計四萬二千一百擔、查賣出吉豐一千四百擔、恒益二千一百擔、公泰五千擔、餘一千擔、余昶二千五百擔、源大二千二百擔、其九百擔、買進信誠五千一百擔、遂記三千八百擔、同興三千二百擔、其餘一二千擔、茲將收盤價錄左、

漢標收盤漲跌 存賬數

月份	收盤	漲跌	存賬數	月份	收盤	漲跌	存賬數
一月	三〇・五〇	漲〇五	一〇、四〇〇	四月	三一・三五	三〇	二四、五〇〇
二月	三〇・七〇	一〇	一〇一、〇〇〇	五月	三一・九〇	二〇	三〇、八〇〇
三月	三〇・九〇	二〇	一一〇、〇〇〇				

▲現棉消費依然極清淡 現棉生意仍清、來源計通花二百餘包、姚花五十包、

陝西花	三二・〇〇	裕豐廠進	一〇〇件	現貨送廠
陝西花	三二・七五	永豫廠進	一〇〇件	現貨送廠

◉外紗花又告下游

▲美棉疲弱英印停市 昨日美棉初因同業購進而堅、後因華爾街疲弱及多頭了結而疲、計期貨跌七至十一磅音、現貨跌五磅音、英印棉停市、原電錄左、(二十六日電)

美棉		比上日	合申規			比上日	合申規
一	九六	跌七	一七・一〇	七	一〇四	跌一一	四〇・一〇
三	九八			五	一〇八	一〇	四〇・四〇
十	一〇三〇	一〇	[illegible]	現	[illegible]		[illegible]

又大阪三品期棉市價、照錄如下、

	後收	比上日		後收	比上日
一月	三〇・九五	跌〇・三五	四月	三〇・八五	跌〇・五五
二月	三〇・九〇	〇・四五	五月	三〇・八〇	〇・四〇
三月	三一・〇	〇・八〇	六月	三〇・九五	〇・四〇

▲日紗期現一致傾跌 昨大阪三品期紗市價、照錄如下、

	後收	比上日		後收	比上日
一月	一三一・三〇	跌一・六〇	四月	一三〇・六〇	跌一・七〇
二月	一二六・二〇	〇・六〇	五月	一二九・一〇	一・〇〇
三月	一三五・〇	一・四〇	六月	一二六・一〇	〇・四〇

又大阪現紗電、二十支紅魚一百四十四元、跌一元、合申規二百零六兩九錢、二十支紅財神一百三十六元、跌一元、合申規一百九十五兩、十六支福島一百二十二元、跌一元、合申規一百七十四兩九錢、十六支三馬一百二十二元、跌一元 合申規一百七十四兩九錢、

◉美棉供給與價格之關係

孟卻斯德新聞載、利物浦商業學校會長兼埃及政府棉業顧問託德氏 J. A. Todd 發表原棉供給額與價格之關係云、自八月一日至翌年七月三十一日、其間原棉供給量與其價格之關係、近來各國成爲議題、尤以美國爭論爲甚、然供給支配價格爲經濟學上之原則 固不待論、惟在收穫價格與消費之相對關係上、若原棉可謂標本的商品矣、一季內之供給量爲一季內之收量及上期存貨之總和、而該供給量可以決定一季內之價格 大致無甚差異、由左之統計有例外者二、其一爲一九二一—二二年內所起之現象、同期受一般物價低落之影響、雖一季內供給比較減少、而棉價均大暴落、此跌落趨勢與一般物價之下落、同其步調、第二爲最近二期內美棉價格之狀況、亦因供給雖減而棉價仍跌、或以此種原因歸咎於一般物價之跌落、然兩者間下落程度大相懸殊、若以此爲主因、不甚妥當 尙有一說謂歸咎於美棉品質之劣下、殊較有根據也、最近政府所進行之棉價統制政策而爲價格之干涉、屢歸失敗、其價格依然爲供給所支配、誠不可忽視者焉、卽就以上述理由爲根據、預測一九三〇—三一年之美棉價平均爲七便士七五、在不久的將來當可證是說之誤否(下表所列數量爲四七八磅重千包 價格爲便士)

	前期存底	收穫	季內供給	利物浦現貨平均價
一九二〇—二一	五、六三六	一三、二七一	一八、九二七	一一・八九
一九二一—二二	九、一四一	七、九七八	一七、一一九	一一・二七
一九二二—二三	五、〇二八	九、七二九	一四、七五七	一四・九三
一九二三—二四	三、三二五	一〇、一七一	一三、四九六	一七・九六
一九二四—二五	二、六六五	一三、六三九	一六、三〇四	一三・七七
一九二五—二六	三、三一四	一六、一二三	一九、四四七	一〇・七二
一九二六—二七	五、三八六	一七、七五五	二三、一一一	八・二五
一九二七—二八	七、四八四	一二、八八三	二〇、三六七	一一・一七
一九二八—二九	四、九五三	一四、二九七	一九、二四九	一〇・五三
一九二九—三〇	四、五三三	一四、三四九	一八、八八一	九・一六
一九三〇—三一	六、〇〇〇	一四、五〇〇	二〇、五〇〇	七・七五

糧食 米市銷呆下跌

▲閩姬墩船擠軋斷 閘北 昨日各帮到船大稀、祇十號之譜、緣滬西閩姬墩貨船湧濟、交通因阻所致、但河下存底尙厚、各方買氣大呆、北粳走銷尤滯 高貨見疲角許、中次悉跌兩三角 市況不振、薄稻銷懈市軟、價短角半、羊秈到頭殊微、去路不化、行情趨疲、杜尖客胃零胃、悉亦帶萎、市勢見小近角、埠尖略見喊抵、高貨尙無榮辱、白元全日有三角上落、緣同一船貨 而吃戶眼光不同、今市形一經告軟、出入遂多、但市情因銷呆關係 而約跌角半之譜也、

▲滬南 昨日河下到船不多、銷場平淡、常帮白粳由定而疲、蘇同粳交易寥落、各檔均小一兩角不等、南帮溝稻・早稻初呈定局、旋因北市及粳市之回疲而隨短角左、銷路不暢、羊杜秈到銷兩淡、大勢微軟、通變陰元此間積貨不多、高者略小、中次見短角半、

◉客秈街銷又活

▲行情略好 昨日客秈市況、本街以河下到頭不多、復以到存兩少之故、行情均見微好、祇江西機秈因到存兩足、價反平軟、客元被廈門帮搜辦、市形亦呈佳象、今後如本客續有胃口、則客元客秈兩市當可站足矣、統市開出湖南紅米五百包 價九元四角半、又中關機靖一百包、價十元〇八角、南京機米一百四十包、價十元、南京機米二百包、價八元五角九分、江西機晚一千餘包、價十一元三角二分、十一元、十元〇七角、又機早三百包、價十元〇五角至十元〇三角、江西機元五百包、價十二元一角七分至十一元八角、湖南機元二百包、價十二元四角半至十二元三角七分、客秈統係本街搜去 客元則均爲廈門帮辦去云、

◉廠家猛出中之粉市

▲步步下落…遠期尤甚 昨日粉市、上下午開市後逐盤趨小、步步下跌、市面幾似一蹶難振之象、遠期粉爲廠家拋售、申比近期爲呆跌 因其大廠獨家套出三十萬、敞廠十多萬、且因洋麥報價跌小三四角至九角之鉅、而市上更傳某洋行兜售三兩九錢之號白麥、市上空氣愈見萎靡 最後收市近期一二月份各小一分二五 遠期三四五月份各小三分

糖市 日車糖漲後轉平

昨日糖市產區電訊、古巴現糖價未變動、紐約期糖價十二月份升一分、明年五月份跌一分、餘無升沉、爪哇期現糖亦乏升降、公會劃盤交易均靜、市氣平定、荷糖二十四號粗砂白以號方向香港採辦掛貨、可於年內趕緊運抵、而刻本較宜、因是人心更堅、買氣尙殷、雖行方尙扳價九兩、然乏問津、迄無成交、形勢已將醞釀回頭、突高廿號中砂白八兩四錢、十八號中砂白八兩一錢、八號荷赤七兩七錢半、九號貨七兩八錢半、普通十號七兩九錢半、進出雖稀 市尙堅定、日糖存底殊薄、但需要亦靜、市氣轉平、YT嘜九兩一錢半、YRO嘜八兩六錢二分半至八兩六錢、YP嘜九兩六錢、市均平疲、明治貨九兩六錢半、較爲俏秀、太古五溫糖少數略有開出、價爲十二兩一錢 比前盤提高二錢、市市且俏手、號盤交易亦靜、陳貨八號荷赤、號常七兩五錢、均少問津云

◉五福冰因產地停工而貨缺

▲後盤勢必再升 廈門五福冰糖廠因國曆新年將屆、已停止出品、預備休息、是以來源日減、不敷應銷、此間號經理大來華號以申地各帮冬銷方殷、深恐該廠停工後五福冰有斷檔之虞、爰於昨日電請廈廠、即日復工趕製運申、以應各帮需要、大約或可辦到、並聞未批貨已由廈裝出、數亦不多、且原料騰漲、號盤勢必再增云、

絲茶 免稅後滬絲運湖日暢

滬埠絲經運往浙湖、已奉政府核准 免稅放行、一般絲織商遂來分向吳興絲織公會、請給憑單、以便將存絲運浙 最近數日中、黃白絲經由滬裝往杭嘉湖各屬者、爲數不弱、昨日又有白絲經四十件、運吳硤石等處云、

◉茶市益形寥落

本埠洋莊茶市、近來益形寥落、前數日洋行停止辦公、市面完全停頓、昨市怡和協和祥德等行對於珍眉珠茶、雖略有零星進胃 但銷路不大、市價仍低、市面尙難認爲佳象、至祁寧等路紅茶存底業已不多、但日來亦均無人問及云、

海味 海帶產市回升

海帶前因各檔新貨均稱豐收、產地來源又甚踴躍、市盤步鬆、行號手貨莫不踐本出售 迺聞各地產市、均告回升、且滬存亦已逐漸化薄、市氣故亦爲之一振、現行盤揭貨根室每五兩五錢、浜中兩三錢、川路國居摩等五兩五錢、鬼庄四兩八錢、首長四兩六錢、猶庄四兩二錢、二番四兩至三兩八錢、湘漢兩帮辦胃頗健、若川幫等處生意發動、而市有再漲之勢、帶絲較原料漲價、市亦跟緊、剰號盤板售廂館高貨八兩八錢、橫浜貨七兩五錢、大阪貨七兩二錢、步不願脫、

疋頭 東疋趨勢甚挺

東疋市面漲風益熾、各貨步漲不已、昨日莫干山直貢呢又漲二厘半、雙龍水浪紋亦硬、彩條絨大有登峯造極之勢、禿藍條已達六兩九錢、色條須七兩二錢半、現貨尙呈絕跡之勢、考其原因、蓋滬上存底缺乏、大阪定價飛漲不已、故來源斷檔、急之關後適値銷令、小東門一帶每日有四五件去路、故本客需求奇殷、老花直貢呢愈趨愈缺、至昨已須三錢四分半、細嗶嘰客帮需要甚殷、湖心亭隨到隨銷 行家期貨已開三錢一分、直貢級以上身貨最硬、五路開三錢七分半、八駿三錢七分、實爲從來未有之新高價 惟月華級因從前所定者陸續到滬、故依然毫無生氣、大柄貨至一錢九分二厘半、昨楊貴妃售一錢九分 中柄多數一錢八分七厘半、祇富華須一錢九分之外、黑花一錢八分二厘半云、

五金 東白鐵貨少價挺

東白鐵到貨鮮少、惟各路客帮因趕辦年貨、需胃孔急、是以數日來成交達六七千張之鉅、惟市貨日經收辦後、金鑒寥落、況東匯目下日緊、因此行情節節增加、計年張售九錢五分(六尺)、及一兩一錢五分(七尺)、比之前市均好起二三分不等、但來日外匯依然趨昂、則標準恐亦有水漲船高之景況云、

◉納格爾較上年漲一倍

納格爾(卽鎳)爲五金中紫銷品之一、但因成本高大、同業營業者較少、況天津漢口諸帮均有定貨、因此在申購辦者少、致市場中幾流屬於冷門花色、但此購定者亦多、而出路數倍於前 因此供不敷求、人心大好 標準堅秀 現市每担又估至一百六十二兩、較之上春估八十五六兩、幾及一倍、而此貨漲價之速、對於外匯暴跌、亦不無若干影響也、聞近三四日來如兵工廠客帮等辦去共有一百八九十担之鉅云、

雜訊

沙市來黃芝蔴一萬一千七百二十包、

▲黑芝蔴五千八百包、湖南裝來、

▲棉紗疋頭二萬件、須一週內起運上江、

▲鷄蛋一千四百箱運往東洋、

▲美木八十萬尺已進口、

▲湖絲三百餘件、明日裝赴歐洲、

▲茶葉二百噸明日運英法、

▲香港車糖八千包已到、

▲呂宋棕繩運來三百八十件、

▲碇青三千桶裝往漢口、

商業價目表

銀洋錢市

類別	早市	午市
洋釐	七錢二分四厘七毫半	七錢二分五厘
銀拆	六分	三分
江南	六錢五分三厘	六錢五分三厘
廣東	六錢六分〇七毫半	六錢六分〇半厘
銅元	三百六十九千文	[illegible]
衣牌	[illegible]	[illegible]
角坯	[illegible]	[illegible]
貼水	[illegible]	[illegible]

國內匯兌

(合申規) 漢口、北平、天津、廣州、南京、杭州、濟南、漢口、沙市、青島、蚌埠、九江、長沙、福州、廈門、大連、奉天、梧州 [illegible]

以上係上海銀行國內匯兌

國外匯兌 十二月二十七日

銀行電匯英金、銀行即期、銀行四月期、個月期、個月期票、大英銀行、美金、銀行電匯美金、銀行四個月期、銀行四月期、銀行電匯法國、銀行電匯德國、銀行電匯香港、銀行電匯新加坡、銀行電匯印度、銀行電匯爪哇 [illegible]

交易所

◉金業 二月份標金 上午開盤六六五・〇 又六六三・五

◉華商證券 上午現貨開盤 期貨收盤 現貨收盤 [illegible]

◉證券物品 ▲前市期貨 ▲後市期貨 [illegible]

◉華商紗布 順手十六支棉紗(人鐘標準)(反手十支二十支代用) 棉花(漢口細絨標準) 一月期至五月期 開盤 二盤 三盤 收盤 [illegible]

附現紗 藍鳳 三十二支 蕪湖、天官 二十支 漢口、紅團 [illegible]

◉麵粉 一月期 二月期 三月期 四月期 五月期 開盤 二盤 三盤 收盤 以上前市成交十五萬包 [illegible]

米市

閘北 昨日河下到船三四十號、北帮白粳杜尖、價小市疲、其餘各貨無市、羊秈白粳杜尖小市 [illegible]

滬南 昨日南頭到貨十五六號、價格略好、杜尖之貨無市、羊尖喊起 厚粳及早稻一律定局 [illegible]

雜糧油荳餅

[illegible]

茶市

行名 牌名 茶名 件數 售價 [illegible]

煤市

白煤 [illegible]

輪船進口報告

十二月二十七日進口 [illegible]

輪船出口日期

[illegible]

奇效脚腫丸 脚腫

[illegible] 德和醫藥公司 上海 [illegible]

立止白帶丸 婦女調經丸 白帶 [illegible] 分銷 [illegible]

一瓶全愈 花柳下疳水 [illegible] 廣東保和 [illegible]

立止白帶丸 [illegible]

濟生老藥房

本藥房向設三馬路大舞台對門現因房屋不敷遷移浙江路老垃圾橋南境新建四層洋房照常營業

耳聾

醫生能識病原不足自誇是醫生之本來面目倘能治好此病可以永遠不發 [illegible] 萬應耳聾丸 [illegible] 轉聾爲聰 [illegible] 耳閉耳聾 就可全愈 定能恢復原狀 [illegible] 耳聾耳鳴 [illegible]

發行所上海 浙江路坟坂橋南境 濟生老藥房 總分銷處 [illegible]

衛生所化驗給獎 部給商部註冊上海

確保痔瘡斷根

本所(化痔神丸)及(痔瘡斷根散)專治男女內外惡痔 [illegible] 同仁醫藥所總發行 [illegible]

分銷處 南京 武定橋 [illegible]

肝胃氣痛丸

立止痛、刻一瓶斷根、此丸藥性溫和男婦咸宜專治九種心肝胃氣痛新老各症雖多年老病百藥無效者服之 [illegible] 一瓶一元二角(六瓶六元) [illegible]

大世界存欵游覽部
存欵章程

甲（活期存欵）存數自銀元一元起滿二百元每月贈游券一張多則類推利息按月七厘每半年複利

乙（定期存欵）一百元爲一份定期一年每份每月贈券四張到期無息還本三年者贈券五張五年者贈券六張

丙（定期存欵）一百元起碼每月贈券一張多則類推定期一年到期取本利一百十元二年者一百廿四元三年者一百四十元五年者一百八十元

丁（逐月付息）一百元爲一份每月贈券一張定期一年逐月支息八角三年者九元五年者一元二百

戊（對本對利）一百元爲一份定期七年到期取本利二百元每年贈券念張分春夏秋冬四季照付

己（長券存欵）一千元爲一份定期一年週息八厘贈長年游券一張

庚（長券存欵）四百元爲一份定期一年贈長年游券一張到期無息還本

注意　辦事時間上午十二點起下午八點止　章程函索即寄　電話一六八五六

戒煙
▲須請負責醫師▲

本醫師畢業於德國醫科大學。在上海醫院臨診時。研究戒煙法多年。用提倡嗎啡等良藥。配成戒煙水。……

德醫　沈季伯　啓

南京路
同昌車行
卅三週紀念大減價
無限現金大贈送
祇須將發票保存　即有購貨不費分文的希望
今日起展期三星期
車輛零件對折至九折
各式孩車冬至送禮最宜
外埠郵購請逕函郵售部
星期日照常營業

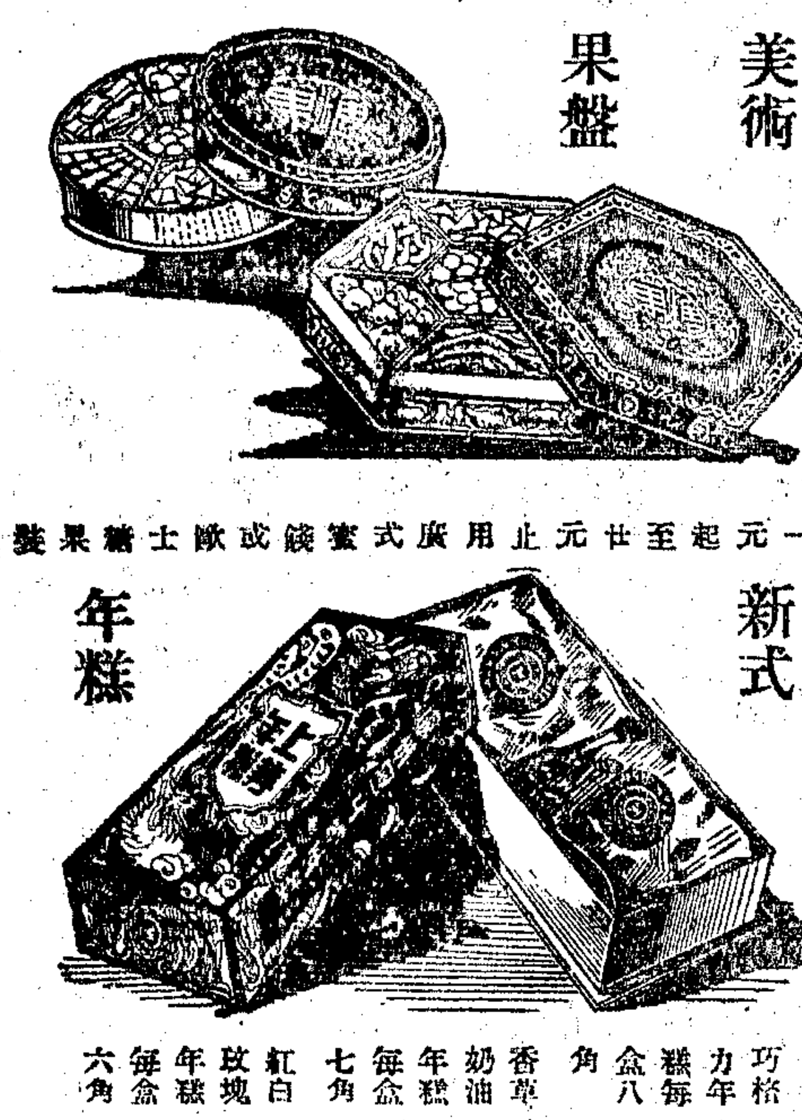
國曆新年
送禮欵客家用備冠生園著名美術果盤與新式年糕最足以表顯新年氣象

美術果盤　新式年糕

自一元起至廿元止用廣式蜜餞或歐式士糖果裝

巧格力年糕每盒八角　香草奶油年糕每盒七角　紅白玫瑰年糕每盒六角

總店南京路老店九畝地一支店海寧路……

本埠新聞

◉蔣主席昨來滬
▲親至醫院慰問熊楊 ▲並往吳淞視察勞大

國民政府蔣主席、由漢返京後、因急欲探視熊式輝·楊永泰二氏傷勢、及省視宋太夫人、前晚乘夜車來滬、昨晨七時十分抵北站、同行者有秘書長邵力子·鐵道部長孫科·海軍部次長陳紹寬·隨從有侍衛長王世和·特務長張孟豪、及侍衛數人、

▲車站歡迎　昨晨、往車站歡迎者、有市長張羣、國府參軍楊虎·實業部長孔祥熙·上海電報局長陳希曾·公安局長袁良·淞滬警備司令部參謀長許金源·副官處長蔣毅·等十餘人、車站附近、由五師士兵公安局警察及車站憲兵等戒備、警備司令部及公安局軍樂隊、亦到站歡迎、蔣下車後、即偕同孔祥熙·乘孔之汽車、逕赴西愛咸斯路孔宅、省視宋太夫人、

▲慰問熊楊　蔣主席在孔宅、稍事休息後、即偕陳希曾·王世和·赴徐家匯路骨科醫院、慰問熊式輝之傷狀、八時三十五分抵院、即由院長牛惠生、領往一號病房內視熊、並詢療機情形、蔣主席對航空公司頗表不滿、囑熊安心靜養、約停十分鐘、即出熊氏病房、往同院十五號房間內、視察受傷官兵五人、即㈠蕭武朗·第四十五師暫編第一團團長、左足受傷、㈡潘宏舉、第二師司令部勤務中士、右腿受傷、㈢謝彥超、第五十二師一百五十四旅一團二營六連連長、左足受傷、㈣郭宗義、第五十二師一百五十四旅二團一連連長、右臂受傷、㈤王宏圖、第五十二師一百五十四旅二團六營營長、左腿受傷、均加安慰畢、即向受傷各官兵謂、日內當獎賞每人銀洋二百元、以資需用、然後再分、再由骨科醫院乘原汽車、往白克路寶隆醫院、抵院後、仍與陳希曾及衛隊長王世和三人由電梯直登四層樓三百零五號房間內、慰問楊永泰氏之傷狀、相談約十分鐘、旋離院、乘汽車逕往吳淞、

▲視察勞大　蔣主席等於十時許抵吳淞、即至海濱旅館、略用膳點、旋赴寶山西門外勞動大學、視察一週、未幾即回返海濱旅館午膳、並游覽海濱風景、於午後一句半鐘回滬、因淞地軍警機關事前均未得悉、故亦未迎送、

▲蔣陳謁見　昨晨十時許、總部參議長蔣伯誠·第三師師長陳誠·及招商局總辦李仲公等、先後至賈爾業愛路寓次、晉謁蔣主席、因蔣赴吳淞、均未遇、蔣主席原定昨晚返京、因稍須料理私事、故定今晚返京、

◉慶祝元旦期近
▲今日起講演大會三天

推行國曆、爲總理遺訓、爲破除迷信、絕滅封建勢力、促進革新事業之唯一要圖、上海各界慶祝國曆新年籌備委員會、有見及此、除規定二十年新年具體慶祝辦法外、特定於本月二十八·二十九·三十日、下午二時起、在市黨部三樓、舉行推行國曆講演大會、並特約蔡元培·褚民誼·王景岐·三位先生、蒞會講演推行國曆問題、凡本市各級黨部、各團體·各機關·均須按日推派代表、準時出席聽講、昨已籌備就緒、各情探誌如次、

▲講演日程　本日（二十八日）蔡元培先生、明日（二十九）褚民誼先生、後日（三十日）王景岐先生、時間每日均爲下午三時起四時止、

▲大會職員　（主席）楊清源、（紀錄）閻寒梅、（司儀）許也夫、（招待）袁清平、李文煥、張紅薇、陳韻霞、李冰若、陳銘、

▲大會順序　㈠全體肅立、㈡唱黨歌、㈢向黨國旗及總理遺像行最敬禮、㈣主席恭讀總理遺囑、㈤靜默、㈥主席報告、㈦特約講演、㈧呼口號、㈨散會、

▲大會口號　㈠實行國曆、是遵行總理的遺志、㈡普用國曆、是革新的初步、㈢實行國曆、可以絕滅封建勢力、㈣實行國曆、可以破除迷信、㈤實行國曆、可以促進革新事業、㈥推行國曆、是我們[illegible]責任、㈦中國國民黨萬歲、㈧中華民國萬歲、

◉元旦日開放娛樂場所

本市各界慶祝國曆新年籌備會、昨開第二次常會、出席各機關代表、市黨部后大椿·楊清源·市政府何庭芳·市商會鄭澄清·市民聯合會張賢芳·警備司令部孫金翹·上海地方法院姚元鼎·高二分院徐祖蔭·市婦女協會張學飛·主席后大椿·行禮如儀、主席報告籌備情形及收費事宜畢、開始討論、當決定元旦日全市各游藝場所均各開放、不得不稍示限制、惟爲地位及人數問題、免費游覽、憑券入場、開放各游藝場所列後、京戲、更新舞臺、影戲、（南區）蓬萊·東南·共和等大戲院、（中區）南京·卡爾登·大光明·等大戲、（北區）國民·世界·奧迪安·等大戲院、此外如大世界·小世界·新世界·等游戲場、亦均有門券分送、並在南北市各熱鬧區域、建造電燈牌樓、及印備新年春聯、廣行贈送各界、元旦日在市商會舉行慶祝大會、請有名人演講云云、

▲吳淞商會昨通告各商號　吳淞商會爲實行改用國曆事、議決於昨日通告各商號函云、逕啓者、查二十年元旦、迭奉國民政府內政部、通令全國一律改用國曆、以期統一、飭經分飭一體遵照在案、凡吾商界各業、自應遵照施行、以符功令、至國曆元旦、一律懸旗掛燈、並照舊例休業、以伸慶祝而表歡樂、用特通知、即煩查照辦理云、

◉外辦處通知各國 元旦首都閱兵
▲提早於七時半舉行 ▲請各使三十晚晉京

外交部駐滬辦事處、昨接總務司來函、略云、首都元旦上午十時閱兵、現提早於七時三十分舉行、請通知駐滬各國代表、務希於三十日晚到京、始及參加等語、該處奉令後、已通知準備於三十一日赴京之比參贊西雜巨斯·挪使奧白脫·土代辦福特培·芬代辦拿美基矣、

◉重光昨晤外王
▲商談中日審案交涉 ▲日方已有讓步表示

中日審案交涉、因日方所開損害數目過鉅、且多無確實根據、故一再停頓、遷延迄今、昨晨十時、日代使重光葵、謁晤外交部長王正廷、於外交部駐滬辦事處、談中日審案、至十時三十分、重光始興辭而出、王外長昨語本報記者云、日使來訪商洽中日審案問題、日方已有讓步表示、雙方均願盡量設法、早日解決、至年內能否解決、尚無把握、日使對其他中日間懸案、亦略有談及、惟收回漢口日租界案未提、莫德惠二十二日離莫斯科下月中旬可抵京云云、又王氏於昨晨九時許、曾經骨科醫院探視熊式輝、下午四時至寶隆醫院慰問楊永泰、至何日往國際電台代表蔣主席與美德總統通話、現尚未決定、

◉蘇營業稅停辦
▲財部復全國商聯會電

全國商聯會前據江陰縣函稱、以蘇省未裁釐前、並不經財部核准、擅辦營業稅牌號登記、特轉電國民政府行政院財政實業兩部去後、昨全國商聯會接財政部寢電云、元代電悉、查本部前據南京總商會電同前情、請予轉飭暫緩舉行營業登記一案、當經據情咨請江蘇省政府、轉飭將籌備營業稅情形、暨徵收登記章則具報查核去後、旋准復稱、查營業稅登記、前以中央裁釐期近、已經敝府第三五二次委員會議決、將原定進行步驟變更、暫不徵收、除令財政廳遵照辦理外、相應咨復查照等因、准此、合行電仰該會轉函知照、財政部寢印、

◉元旦裁撤煤稅
▲附征二成庫劵亦取消 ▲煤業代表請願之結果

上海市煤業同業公會、請願代表陸祺生·潘以三·王屏南三君、於本月二十五日晚、夜車晉京、請願裁撤煤稅、茲據新社京訊、陸等於二十六日上午至財政部謁見宋部長、並提請願呈文、經宋部長核閱後、派賈士毅司長接見、由煤業代表報告來意後、即繼續請示、煤稅是否在二十年一月一日、與其他苛捐雜稅、同時裁撤、宋答煤稅茲定由礦場征收後、便可通行國內各地、不再重征各種名目之煤稅、對現在上海等處征收之煤稅、決可與釐金同時裁撤、煤業代表又問、本年在煤稅項下附帶征收之二成庫劵、是否同時廢止、宋答、該項隨稅帶征之庫劵二成、當然同時廢止、後煤業代表請示、請願呈文、可否於國曆內批復、宋答可於年內批發、并聲明自二十年一月一日起、國煤祇有出口稅、洋煤則祗有進口稅、國煤向時有復進口稅一項、亦一併裁撤、深望國內煤商、完全知曉、此點尤宜特別注意等語、最後煤業代表、以請願目的已達、與辭而退、定今日返滬報告經過情形云、

◉熊式輝傷漸愈
▲預料三月後可出院 ▲手可復原不致殘廢

熊式輝氏之傷勢、昨據骨科醫院醫生云、熊氏近日之精神、已漸復原、頭部傷勢全愈、今日（即昨日）開始食米飯、并食肉菜、二星期後、兩手臂上之夾板、可以除去、八星期後、腿部夾板、亦可鬆脫、據下午四時之測驗、脈搏七十二、呼吸十八、體溫九十七點八、預料三個月後、始能出院、兩手可以完全復原、不致殘廢、惟兩足是否能恢復原狀、此時尚難說定、外交部長王正廷·總部秘書長邵力子·前福建省主席林森·中央軍械處處長潘濟等、亦於昨日先後往視熊氏之傷勢、蟄居天津之段祺瑞氏、特派曹君經沅、由津來滬、昨特有段親筆慰函、面謁熊氏、藉致存問之意、熊頗感謝、曹君前曾任執政府秘書·皖政務廳長內務部參事等職、自解組後、息影津門、結國風社、挖揚風雅、與熊氏詩簡往返、默契良深、今茲晤面、極爲快慰云云、

◉函請取締 租界不良旅社
▲瀛洲與海同春欺詐旅客 ▲袁良請裘頓嚴加取締

上海市公安局致公共租界裘總巡公函（法字第八七四號）云、逕啓者、案奉上海市政府發交楊巨川·洪士生·等呈控雲南路海同春旅社、欺詐旅客呈文一件、飭即查核辦理等因、查楊巨川等原呈內稱、民等於十一月二十八日、由溫州至鎮江到差、路過上海、當輪船起岸時、被上海雲南路海同春旅社、串通夥友、挽騙民等搭坐該社迎客汽車、口稱車費僅四角、每夜房宿費各四角、二人共計一元二角、足以安宿一夜、不料該夥友存心險詐、一到旅社、即糾同十餘人前來、勒索汽車費二十元、房宿費三元八角、民等答以當面訂定、共有一元二角、已足安宿、伊等見民等不肯交出、牽將民等二人、剝卸衣服、孤掌難鳴、被伊扭閉房中、一步難離、竟將民等身邊強迫搜去大洋二十一元、並將洪士生身上棉袍卸下、代去投當、當來洋二元、僅交還民等小洋二角、民等際此苦如籠中之鳥、生殺予奪、惟彼所欲、只得哀求茶房、將小洋二角代買少許點心充飢、困臥至次日、自當棉被、以作路費、乘車至鎮江、若無行李投當、前途苦況、不堪設想、竊思青白旗下、竟有如匪窟之旅社、知虎狼之茶房、民等僅受一時之苦、將來旅客被害、不知伊于胡底、請予查核懲辦等語、查上海不良旅社、開設在租界內者較多、前因瀛洲旅館有索詐旅客陳健情事、曾經函請貴處查辦、並對於其他不良旅社、嚴加取締在案、茲查該旅客楊巨川等、呈控前情、是該海同春旅社、亦有同樣欺詐旅客情事、上海係通商巨埠、中外商民薈萃之地、此類不良旅社、若不嚴加取締、認眞查辦、則中外行旅、勢必咸受其害、相應函請貴總巡查照、對於楊巨川等呈控雲南路海同春旅社、欺詐一案、希即從嚴查究訴辦、並請查照前令去函、對於租界內一切不良旅社、嚴加取締、以安中外行旅、並希見復、至紉公誼、此致上海公共租界警務處總巡裘、局長袁良、

◉市商會 注意裁釐及新稅稅率

上海市商會昨電呈財政部、對於元旦起裁釐、請切實辦理、並對於現議舉辦之特種消費稅及營業稅稅率、有所主張、茲聞該會除呈財部外、並同時通電各省市商會、請予一致主張云、

◉銀行公會致工部局函
▲爲治安問題 ▲請迅謀救濟

上海銀行公會致工部局函云、逕啓者、查近年來、公共租界、匪風日熾、綁案迭出、擄匪綁案、而匪徒縱橫依然、近日更見活動、就報紙所載、已不曾四五起、內有[illegible]

泰康公司大廉價祇有三天了
各欵食品五折至九折及買一送一
南京路中
7395乙特

鳳五鑒
請萬勿走極端留余一線救濟地步切叩一面大來敬白
甲特8812

全昌鐘錶紅藍鑽石寶戒每只十元

本號專售鑽石真金鑽戒各種寶戒五光十色新出時樣花戒翻身戒結婚戒擋手戒應有盡有價廉物美無出其右如蒙賜顧請臨上海三馬路西首一八二號
全昌號啟　首飾眼鏡

新年新精神
舊貨出清。新貨又到。粗皮細毛。樣樣都好。貨色認眞。價錢公道。歡迎各界。惠顧請早。
乾發源皮貨局
地址　拋球場二馬路口　電話一二〇〇〇

值得注意
每日少吃一盒香烟（二角〇九厘九）
存儲本行廿年後可得本息
五千元
本日贈送日曆
上海中國國貨銀行儲蓄部
行址上海三馬路北四川路口　虹口辦事處海寧路口

法國山得爾巴黎白濁丸

上圖係著名淋病專家羅以博士化驗已服山得爾巴黎白濁丸病者之小便結果尿內澄清毫無白濁病菌足證山得爾巴黎丸確有利尿殺菌清濁之功效且能根除不復發是最利害最痛苦之淋病竟於短時間完全斷絕其後患之故山得爾巴黎白濁丸問世以來曾經中外名醫證明均稱法國山得爾巴黎丸爲治淋藥中絕無僅有之神效聖藥……

上海國民大藥房總經理
各埠各大藥房均有出售
謹防假冒　認明盒樣

怡和旗牌
離心力抽水機
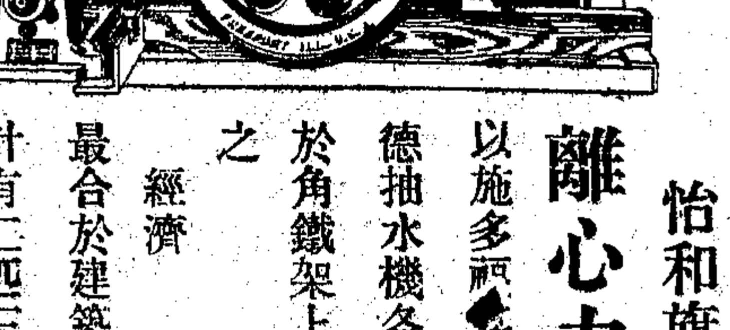
以施多而柴油引擎及潘松米德抽水機各一具組合而成裝於角鐵架上完備便携兼而有之
經濟　堅固　力偉
最合於建築造路等之用
計有二四三四四四六四馬力四種
上海圓明園路A字八號
英商怡和機器有限公司
分公司　香港　漢口　天津　北平　奉天　哈爾濱

聽聞、查公共租界諸為防務計者之區、該匪徒等、膽敢出沒其間、擄人不足、甚且行兇、光天化日之下、橫暴至於此極、其視租界主持警務者如無物、殆可斷言、惟租界居民之多、甲於他埠、設長此不有根本治安之策、則全市民衆、將無安堵之日、勢非失其商業上之地位不可、往者、滬上各團體、關於此事、向貴局呼籲、有案可稽者、非止一次、卒未聞有安全保障辦法、致匪氛愈熾、愈無忌憚、敝會忝為社會團體之一、為懲前毖後起見、爰不揣冒昧、特函請貴局、本其職責、迅謀救濟、切實籌具防範與嚴緝盜匪辦法、見諸實行、以重治安而定人心、不勝翹盼之至、

◉勸導同業加入公會

市商會昨通函各同業公會云、逕啟者、本月二十日案據本市各業同業公會、維護行規委員會函稱、案奉十二月十三日臨時代表大會決議、函市商會轉呈社會局、凡同業必須加入同業公會、同業公會必須加入商會等語、相應錄案奉達、至希查照等情、經於本會第二十六次常會議決、通告各同業公會、勸導同業入會在案、相應錄案函達、即希查照辦理、

◉關稅 將專歸中央銀行獨辦

江海關徵收各種稅餉銀兩、向係中國銀行設收稅處於海關內徵收、自中央銀行開幕、此項收稅事宜、應歸國家銀行管理、『當因中央銀行初創、一切未曾完備、故與中國銀行合組收稅處、訂立合同、共同管理、前項合同期限、係至明年二月為滿、『茲財政部對於此項代理國庫事宜、應由國家銀行管理、曾經令知中國中央兩銀行遵照辦理、旋中國銀行張總裁、以合同期將屆滿、一時未易變動、須俟明年二月滿期、解約與否、再行磋議、一面派員赴財部磋商交還手續、聞財部已決於明年合同滿期、收歸中央銀行獨辦云、

◉紅十字會 特訂條例之批准

▲由立法院制訂章則 ▲新章未頒舊章有效

中國紅十字會、為國際慈善機關、向由中央政府直接管理、世界各國、同為一例、民國三年、北方政府、亦頒有直接由海陸軍內務等部管理之明文、近因青島市政府、及其他省市政府、先後呈請內政部、謂該會應受監督慈善團體條例管理、譚故院長據以通令遵照、該會議長王震·會長顏和德·等、遂將該會在世界上之地位、呈請國府依照國際法團辦理、由國府令行政院、交外交內政海軍軍政衛生等部審核、結果、謂該會之設立、在條約上有根據、在國際間有地位、所辦各事、為各交戰國受傷疾病士兵等特殊之事、未便與普通慈善團體一例待遇、似可仿照日本等國、特訂條例、以資管理、實係妥善辦法、現在各地方政府、對於該會管理問題、既常有疑義、擬請鈞院轉呈國民政府、交由立法院、制定管理紅十字會法規、以便適用、此項法規、如蒙核准制定、並請於條文內、訂明紅十字會設立時、應呈由內政外交軍政海軍衛生等部會核備照案、以慎重、如此規定、管理上既屬便利、而於該會之發展上亦有裨益、一俟新定法規明令公布、即飭該會依法改組、永息糾紛、在此項法規未公布以前、該會會務仍照舊章辦理、是否有當、理合繳呈原發各件、並抄同日本赤十字社條例等項、呈請鈞院鑒核轉呈、實為公便云云、行政院據此、即呈請國府鑒核、嗣奉國府第二二七四號指令云、呈悉、應准照辦、候令立法院遵照、此令、從此監督慈善團體條例、不能再轄紅會矣、

◉酒行印照問題

▲同業公會諮願 ▲廢止當日通用

白酒稽徵所所長李廣珍、前因於印照上加蓋時刻圖章、致激起酒行同業全體怠工風潮、結果由二區菸酒事務局局長黃楨伯指令取銷、風潮暫行告一段落、最近該所更規定印照、惟能當日通用、各酒行認為有限止營業意義、要求同業公會召集緊急會議、討論善後辦法、該會特於昨日下午二時、開全體會員大會、到該會會員三十餘人、公推張觀濤為主席、開會如儀、由主席報告開會宗旨、次由各會員相繼發言、僉以該所限止印照、只能當日通用、妨礙營業甚大、本業同行、散處全滬、除少數開設南市外、多數皆在公共租界、徐家匯、楊樹浦、青雲路、滬西一帶、皆有同業、遠者與該所距離有二十里之遙、印照如果只能當日通用、不但與公賣定章不合、實無異使多數同行、上午停止營業、繼即議決推舉代表、向特派員請願、應依向例辦理、

◉市商會昨開執委會

▲諸文綺繼任財務主任 ▲組織業規審議委員會

上海市商會於昨日下午四時、舉行執行委員臨時會議、到委員葉惠鈞·裴雲卿·陸鳳竹·王延松·徐寄廎·諸文綺·等十餘人、主席王曉籟、首由秘書嚴諤聲報告本會新年休假及休會日期、業經第二十六次常務會議議決、一月一日常務會議、二日執行委員會議、均停開、本會自一日起、至四日止、（按四日係星期）休假三天、並定元旦上午十時、舉行慶祝新年團拜禮、通知全體會員、各同業公會主席、及全體辦事員參加、次討論案如下、（一）討論財務科長主任嚴諤聲辭職、擬以諸委員文綺繼任案、議決通過、（二）討論擬組業規審議委員會、擬具委員名單、請予公決案、查本案係據各業行規維護委員會函請、經第二十六次常務委員會議決通過、並擬定委員名字如下、駱清華·程粹初·鄭澄清·毛春圃·葉家興·吳亮卿·莊畊堂·袁鴻鈞·張大連·蔣志剛·陳松源·張鴻葆·諸文綺·葉春樵·程幼甫·蔡裕昆·羅正議、決通過、並指定駱委員清華為召集人、

◉市府建設討論會 補充委員缺額

本市市政府建設討論委員會、自去年七月成立迄今、已一年有半、對於本市建設事項、多所建議、成績斐然、茲悉該會聘任委員、貝淞蓀先生以赴國外考察、呈請辭職、俞鳳賓先生因病出缺、已由市長於日前、函聘吳蘊先·范爭波·二先生補任、又該會當然委員中、以市府參事三人兼代秘書長及局長、故尚有缺額三人、亦經於昨日由市長函聘周滄濤·潘修甲·俞鳳韶·三先生充任、除范吳兩委員、已於前日（廿六日）第十六次常會時出席、周潘俞三委員、亦將於下屆會議出席與議云、

◉莊智煥 將報告水線交涉經過

交部電政司長莊智煥、以水線交涉、外界未明真相、頗多誤會、或懷疑現擬定於日內、俟水綫交涉結束後、將其經過、作一具體之報告云、（華東社）

◉隴海路通運 各輪局競裝西北貨

▲同華衝突案尚未解決

隴海路已全通、西北各省及河南積貨、已陸續裝來、海州方面存貨山積、滬上各輪公司爭派船往競運、而招商局之同華輪在青口者、船員仍被扣、正當交涉中、茲將昨聞消息、分記如後、

▲北方開新班 上海行駛海州之正班船、祗合衆大振招商等局、今因隴海路通達、各軍扣用之車、紛已放回、故陝甘豫貨之南下者、紛至沓來、北方航業公司鄭效三氏、特在海州添闢新航綫、派北華·北昌·北晉等四船、行駛海州、專裝西北雜糧苜子等到滬、而蘇大輪公司之郝瑞亭、亦決于海州開輪、已派定蘇連·蘇濟·等船行駛、滬海班內、頗見發達、現行之船、已有六家公司、超出十萬噸矣、

▲陸海聯運 大振公司在隴海路造鐵道支綫、通至大浦碼頭、已將竣工、該局之陸海聯運、業由路局議定、從一月分起開始實行、

▲同華案未決 招商局之同華輪、在海州為工人毆打海員、發生衝突、結果水手架去、船員被捕、釀成罷工風潮等等、早誌本報、昨日該局接得海州經理報告謂、同華衝突、起自小工奪缺、水手不允、而致互毆、船上海員、被工人打傷者六八人、而工人方面受傷者亦有八人、但均無生命之憂、在二十四日曾由該處經理出為調解、允予復工、嗣經工會挑撥、謂已向贛榆縣起訴、萬不可被外來船員欺侮、故繼續罷工、而船員則在三羊地方、為縣捕去、生火水手兩頭目、至今亦仍被押、迄未放出、工人依然罷工、船舶被阻、損失至巨、該局續又電請蘇省府飭縣速放、今日或可得到復訊也、

▲工會起援助 本埠海員工業聯合會、為同華海員被毆事、昨特電致江蘇省政府及省黨部、及贛榆縣長及縣黨部、略稱、查招商局同華輪船海員工友、此次駛抵贛榆縣屬青口地方、被該處碼頭工人上船擄入廚房、強取食物、人數衆多、飯司無法制止、遂大聲呼叫、適水手頭目聞聲往援、協同阻止、詎該碼頭工人等心懷不滿、竟各持橫貨木棍、蜂擁至船、逢人毆打、故船中水手生火各海員、處此暴力之下、不得不作自衛抵抗、結果被該碼頭工人毆傷甚衆、反將生火水手頭目及廚司等綁架上岸、復朦報縣政府稱、該輪私藏來復機關等槍、致被拘去、大副張宗義、二軌葉金、及生火頭目華阿喬、水手頭目李阿喬等、查招商局各輪、向無防禦槍械、『顯係誣栽捏報、況尋釁者原屬該碼頭工人、咎當在彼、自無旁貸、為特電呈、請迅將速捕各人等立予釋放、並懲兇頑以儆將來、臨電迫切不勝待命之至、中華海員工業聯合會上海分會整委會叩感、

◉國煤產銷歡迎會紀

全國國煤產銷聯合會、於昨日下午三時開會歡迎洪雁賓君、到者計有王曉籟·林康侯·孫梅堂·方椒伯·張心撫·盛丕華·劉鴻門·俞斝卿·徐五探等五十餘人、並開茶話會、討論三點、（一）擴充會址、（二）籌募基金、（三）規劃各科辦事細則、至散會已六時餘矣、

◉兩執券人會進行請願

▲在代表未晉京以前 ▲至蔣主席邸請願

中央銀行臨時兌換券執券人聯合會、自開始辦理整理以來、因外埠交通關係、一再展延、致期普遍、而兌向隅、茲該會因將主席業已回京、該會請願代表、決於明年一月初旬晉京、向蔣主席面陳一切、請求早日兌現、以解除執券人之痛苦、所有執券人整批決定至本年底為止、不再展延、據聞中央銀行臨時兌換券、發行總額共為五百萬元、惟江西省政府、曾於民十六七年間、就該省各縣曆收回三百萬元、故現在流散於各地民間者、僅二百萬元、且有因水火盜賊、遺失佚落者、自不能兌、尚不足二百萬元、至市商會登記者截至昨日止、尚未滿百萬、為數匪鉅、故該會請求儘先十足兌現、問題或可達到目的、至國庫券情形亦復類是、該會請願代表、現尚未正式推定、該會昨開將未解決、擬推吳君等先行晉京與宋部長漸商云、

◉華商煙廠公會 贊助加徵菸稅賑災

上海市華商捲菸廠業同業公會、以市商會據吳鄭志等提議、於新訂捲菸統稅加征值百抽三十、統年可得六千萬元以上之稅款、作為賑災公債基金、以賑濟各省災民、惟以需款孔亟、財政部核准施行、並函請該會、發行賑災公債、並以事關賑濟災民、理應竭力贊助、並須迅謀進行、期赴事功、昨已函復市商會云、逕啟者、案准貴會函開、案據執行委員王曉籟·王延松·鄔志豪·方椒伯·葉惠鈞·顧馨一·駱清華·諸文綺·監察委員朋蘭亭·陸祺生·陳松源·提議書內開、竊查陝晉甘豫等省、以陝西災情之大、以陝豫鄂贛湘甘粵蘇皖浙災情重大區域、遍地哀鴻、嗷嗷待哺、壯者散於四方、老弱轉於溝壑、掘草剝樹以充饑、鬻女賣男而度活、種籽全無、春耕絕望、啼饑號寒、破產盈野、若不立予賑濟、勢必同歸於盡、即使僥倖圖存、難免挺而走險、民生治安、關係重大、茲擬辦法如下、治標辦法、（一）通電全國各省各縣商會、聯合各團體、組織賑災會、（二）通電海外華僑商會、勸募賑款、治本辦法、（一）呈請國民政府發行救災公債、以有的款抵押、發行賑災公債、查捲菸一項、全國每年銷數、達三萬萬元以上、擬照捲菸新稅定額外、再加百分之三十、每年約增稅款六千萬元、政府以此項的款、作為基金、發行賑災公債、以救全國災區同胞、然各國捲菸稅率、如英國菸業、每磅抽稅三先令、美國捲菸、每千枝抽稅美金三元、約計統在值百抽二百以上、而尤以日本值百抽三百五十為最大、較之各國相差甚遠、則再加以百分之三十、照我國新定捲菸稅率、實際則節制消耗、增加稅率、而救災民、誠一舉二得也、況災建設、及實業教育之用、并建議國民政府、於災區恢復、地方安靖後、此款亦可抵作防護之、以符提倡國貨之本旨等語、議定捲菸加稅時、注意華商煙廠之困苦、予以保護、當於本月十七日、敝會第九次執行委員會、提出討論、僉以各省災區遍廣、僅恃勸募所得賑款、滄海一粟、實與飢民無補、近來陝省災賑、雖經國府發行慨款八百萬、然據報載、此時實際需得之數、僅及三十萬元左右、是時如欲大舉賑災、使飢民咸沾是惠、非另指確實之擔保、發行巨額之公債、則絕大賑款、似難應手、終等於畫餅充饑、溯查捲烟一項、雖以歐美日本通行之捲菸稅率、則吾國現訂捲菸新稅、確尚有可以增加之餘地、議決據情呈請財部、准賜照辦、如另發公債、倘有窒礙、或就捲菸增稅內撥出若干、作為賑災之用、或就以捲菸增稅為擔保、而發行之公債庫券內、撥出一部份賑災等語、在案、除呈請財政部核辦外、相應錄案函請貴會查照、等由准此、即經開會討論、僉以事關賑災、理應贊助、迅謀進行、期赴事功、自當追隨貴會、共策進行等語、用特錄復、函請查照辦理、毛紉公瀹云云、

◉工部局發表 新估西區地價表（再續）

道契號數	每畝價值	道契號數	每畝價值	道契號數	每畝價值	道契號數	每畝價值	道契號數	每畝價值
[illegible]	[illegible]	[illegible]	[illegible]	[illegible]	[illegible]	[illegible]	[illegible]	[illegible]	[illegible]

（未完）

▲尚有本埠新聞轉入後頁

◉華洋 義振會力救西北慘災

陝振今冬原期結束、不幸西北又捲入戰事漩渦、以致劫後遺黎、仍陷絕境、北地風寒、當斯歲暮、誠恐豫陝各地災民、不死於飢、必斃於凍、故該會不得不力竭餘勇、作最後之援濟、除豫省已籌匯補助急冬工各振外、間對於陝西方面、陸續辦理收容所、專注意留養孤兒、以及貧苦災童、擬勉籌至明年麥季收穫時為止、業經決定先匯萬元正處長歇細、幸遇旅滬陝西振災會除前之募交五萬元外、現又以結束餘款一千二百餘元、悉數交由該會為匯災區、誠可謂雪中送炭、倘各界對西北無告、於生死關頭、爭此一刻、雖用力小有限期、而續命之功更莫大也、

◉濟生會陝振近狀

中國濟生會、近接西安分會洛不爻·戴龐山·諸君、電告本會所設武功粥廠一處、現擇尤分設於東扶風商元鎮等三地、東扶風粥廠主任杜澄之、續曾演助、商元鎮粥廠主任杜子鑫、管糧楊樹棠、游風魏公鎮粥廠主任李玉德、管糧崔子苑、該三廠總監理為王吉士君、擬具日報旬報報告、現下每日食粥人數、共一萬餘人、以言期報全縣災情之巨、災民之衆、在最低限度、須再添設一廠、方可拯救若干人生命、當此寒風砭骨、災民無衣蔽體、且因燃料缺乏、毀拆屋以充用、衣食住三者均發生重大問題、因而凍斃者不知凡幾、全縣學校完全停歇、惟本會所辦之災童教養所、尚有誦讀之聲、合并奉聞、明知總會徧賑各省、經濟困難、務望勉力再添一廠等語、聞該會接電後、以該地災情之巨、自當再添廠救濟、惟正在聯合道德會辦理江西急賑、於經濟能力、頗有左右為難之概云、

◉閘北 慈善團添設施粥新廠

閘北慈善團、每屆冬令、於太陽廟粥廠施粥、就食之衆、殊為擁擠、去冬由杜月笙·張嘯林·等各董事、赴廠參觀、覩此爭先恐後之情狀、僉議添設新廠、本年又因絲廠停業、勞工生計、愈形窘迫、待哺之衆、更可想見、該團主任王彬彥·承杜張二董事之議、以太陽廟原有粥廠外、再設新廠於裂家橋、業經呈奉社會局核准備案、現正積極設備、而杜張二董事、業已預購白米三百石、一俟工竣完竣、即可開廠施粥云、

◉公用局將接收港務局

市港務局既經奉令裁撤、所有該局各項事務、統由本市有關係各局前往接收、茲聞公用局方面、已定本月二十九日前往接收該局之南市碼頭管理處、並吳淞沙的登記處、該局接收後、對於碼頭管理處、擬改為上海市碼頭倉庫管理處、現已呈請市府批准、至於吳淞沙的登記處、則已由市府核准改為吳淞船務處、至於市港務局原有職員、擬視接收後之經費若何、再為安插若干、以資熟手云、

◉製燭業 工友要求修改待遇

本市製燭業工友、因鑒於民國十六年間所訂之勞資雙方待遇條件、實有修改之必要、故經大會通過、提出十條、呈請市黨部民訓會審查、業經審查完竣、其中最重要者、為第三條學徒滿師後、工資按年逐月增加二元、第五條工友工資現要求一律照原數每人增加三成、往返川資增加四

上海日夜銀行

辦事時間 上午九點至下午七點 星期日照常營業

定期存款表

三個月	週息七厘
六個月	八厘
足一年	九厘
足二年	一分
足三年	一分一
足四年	一分二
足六年	照本對加給

（零存整取）每月存入洋五元九年可得本利洋一千元

（整存零取）每年存入洋一百元滿十年可得本利洋三千五百元

（整數存款）一次存入洋一萬元滿期可得

地址 總行 愛多亞路 分行 浙江路寧波路口 北四川路虬江路

電話 一六八五五 六三七九八 四二一一七 一六八五六

半價出租保管箱 本行堅固新式純鋼保管箱、大小俱備、客貯重物、品藏貴重、點穩妥時、長取簡捷、與本行往來最廉、戶租減半、取以優待、程函索即寄章程

一物一制

有鼠而後有貓·有蛇而後有鶴·有猛獸而後有獅子·此乃天生尅星·一物一制·無可逃避·若夫人體中之痰·固足以危害健康·然有此痰敵藥片偏能尅制·不論一切頑痰·皆可化除淨絕·劇斷根株·永不再生·百發百中·靈效非常·是無異天生之尅星也·

大瓶二元內一百廿片 小瓶一元內四十八片

上海四馬路東 中西大藥房發行

科發麥露

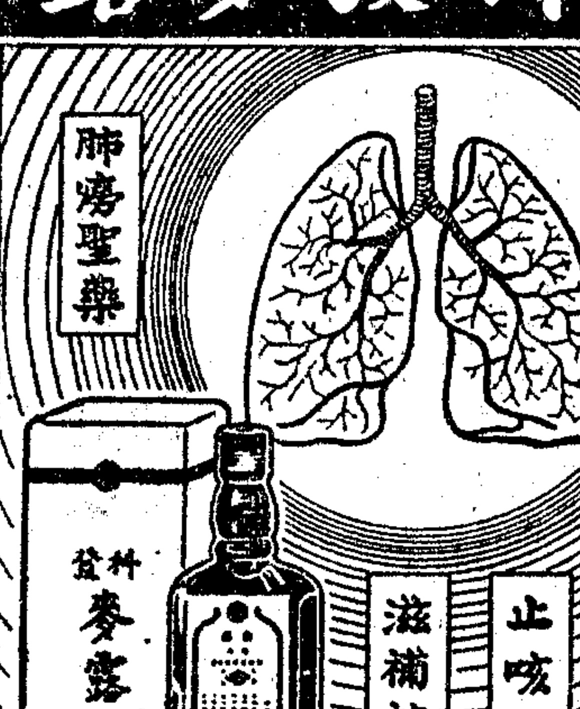

上海科發大藥房製

沒有兒子的救星

▲無論老少婦女·有病無病·經停經閉·血虛血虧·均可得胎·▲或婚後多年·永不懷胎者·如能依法服用·

本行秘製之先天紅（即種子丹）一藥、保調經補血保胎生育之妙、無論年老年輕、有病無病、凡屬婦女之不能生育、或生育後有育有兒者、服用有效、先天經期不準、血虧血少、及經閉經痛、一切婦科、保證生育、凡婦女服之、有孕保胎、能使血旺氣和、諸病消除、能生男育女、為種子之仙丹、每瓶定價洋五元、郵購加一詳細仿單函索即寄

上海五馬路雲南路口 晶晶大藥房總發行

美國薩琴鎖

SARGENT

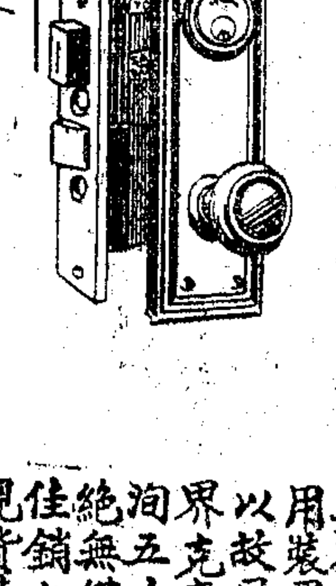

中國獨家經理 德商禮和洋行 上海四川路二二〇號電話一六四三二

薩琴鎖為美國薩琴五金廠出品式樣美觀堅固耐用裝置便利以故風行世界克享盛名五十年如一日洵無僅有之絕佳鎖也現貨甚多荷蒙賜顧竭誠歡迎各五金號均有代售

浙江實業銀行國外匯兌部

上海漢口路四十號

業務概要

本部設立已逾十載專營各種國外匯兌業務手續便利服務周詳久為各界所讚許茲謹將本部業務概要通匯地點詳列於左如荷賜顧竭誠歡迎

國外各地電匯票匯——迅捷穩妥

代收國外款項——不取匯費

各種證券各種買賣——無手續費

國內國外信用調查——忠實慎密

外國貨幣活存定存——利息優厚

國外出口進口匯票——手續簡易

國外旅行支票——普遍便利

買賣金匯兌及貨幣——行市克己

通匯地點

英國 倫敦	法國 巴黎	德國 全德各埠	比國 比京
荷蘭 鹿得丹姆	美國 全美各埠	日本 各大都市	朝鮮 漢城 釜山
小呂宋 馬尼剌	新加坡	香港	大連

（印有詳章函索即寄）

中孚銀行 出租保管箱

本行原有保管箱早經租滿承各界垂詢殊以未能應命為憾茲特添置大小純鋼保管箱多種業已竣工如蒙惠顧竭誠歡迎

行址 仁記路廿七號 電話 一六八七七 一六八七八 一六八七九

租用章程 函索即奉

元下新鮮童雞汁

◉專治一切虛損 ◉補肺功效特大

此汁功能調營和衛、固真補元、有人參之功、而無人參之弊、凡腎虧肺弱、血虛氣衰者服之、均見特效、久服有卻病延年之功、誠滋補人世之補品也、日送一瓶、每月十二元、說明書函索即寄

▲上海城內海潮路 華商元下公司發行

本埠新聞二

◉法捕房查禁反動小報

▲共計四十種

法捕房政治部長薩利、近來查得界內有多種小報、內容所載文字、類多反動稿件、雖迭經通告禁售在案、奈仍有增無減、昨特將各報名稱彙查明白、諭令政治部通班探員、一體查禁、每日並須特派四人、專往各處巡查、凡遇有出售下列各報之一者、即將所有報紙及售賣人一併拘入捕房、抄錄售賣人之姓氏年齡籍貫、然後將報紙沒收將人釋放、如係一再過犯、即須送解公堂罰辦云云、今將禁售各報名稱、彙錄於下、計蘇維埃書報·硬的新聞·上海日日新聞·中華午報·十月評論·國民社員·大晚報·老上海·海上日報·世經·鐵報·鋼鐵錢屑·赤色海員·紅旗日報·日日新聞·列密青年·革命工人·快刀日報·上海報·華北晚報·海光日報·戰鼓·上海報·小滬報·達報·民聲週刊·國民日報·勇士日報·旭光日報·評論週報·上海工人·東方日報·大風日報·春秋戰報·朝日新聞·革命日報·武昌革命·窮漢·大小報·摸音耳·滬江日報·等四十種、並限令每日須捉獲三起、

◉租界罪案之多

▲費信惇歸咎華居民

▲謂不報捕是其明證

大美晚報云、公共租界納稅華人會以近來綁盜重案層見迭出、致函工部局、請其竭力鎮壓後、今日（二十七）工部局總裁費信惇表示、公共租界巡捕、比諸世界任何都會、未見多讓、盜匪之橫行、華居民當尸其咎、因若輩在報告罪案方面、未能與捕房完全合作、有時竟絕不合作、例如富紳巨商被綁、或接到恐嚇信函後、輒匿不報捕、即其明證、且歷來每屆歲底、綁案常見增加、捕房刻正加意冬防、若欲每一華人家派一巡捕站崗、為事勢所不可能云、

◉又續獲綁匪十八人

▲連前共獲三十四人

▲四人情節較輕交保

▲無關係開釋者二人

以販地皮致富之蘇州人盧少堂、客歲被綁脫險後、遂雇俄人保鑣、出入携械護衛、乃本月十九午後六時、乘汽車訪友歸家、中途復被架去、俄籍保鑣、且死一人、匪勢之兇橫、殊可寒心、事後警務當局以此案出於最繁盛之處、足見匪黨膽大妄為已極、嚴令所屬警務人員、限期破案、於是中西探員莫不四出活動、未及一來復、偵悉匪巢所在、由總探長陸連奎率領探員密往、救出肉票、陸續拿獲男婦十八名口、除一十齡女孩、經特區地方法院諭送婦孺救濟會暫行留養外、餘則分別羈押、曾誌本報、惟此案尚在偵查期中、故未將破獲詳情、披露報章、捕房方面、自前日在法租界辣斐德路四百十四號、歐加路五十五號、及赫德路藏票之所拘獲人犯後、恐有黨羽仍往該三處者、故每處特派中西探員數名駐守、茲果不出所料、連日以來、由外間闖入之人甚多、均被屋內所駐探捕先後逮捕、截至前晚止、計獲十八名、俱屬男性、昨晨、解送特區法院、經許庭長逐一訊問之下、因捕房律師汝保彝聲請對包金石、孫士民、兩人查無關係、撤回控訴、遂先將該兩人摘釋、並以陳景華·李立庚·李汝霖·張少南·等四人情節較輕、准各交五百元現金保或店舖保、其餘十二名、仍飭帶回捕房收押、改期與前獲諸犯、併案審理、自出事至今、僅屆旬日、而兩次緝獲人犯、除摘釋者外、已有三十四人、實為邇來破案之最速者也、

◉吳淞口外生擒海盜六名

▲海盜劫掠馬塘

▲當被警團擊退

吳淞口外馬塘港、於前晚九時許、突來匪船一艘、載海盜三十餘名、當即在該港口登岸、希圖劫掠、經警團得訊、派隊迎擊、海盜開槍抗拒、旋即不支而逃、警團乘勝追擊、當場擒獲海盜葛金華、胡全·卓欽懷·于金生·施順等六名、餘均逃下匪船而逃、當解於警局法辦、昨晨吳淞水警四區十七隊派巡船、向沿海各處巡緝、匪船已逃逸無踪矣、

◉江幼芝請婦協會援助

▲董俞無誠意和解

律師董俞、近控其妻江幼芝有肺疾、訴請法公廨准予離異一案、經兩次開審後、官諭出外和解、董俞曾允以三千金充其八齡幼女之生活費、但祇可動利而不動本、而對於江氏之贍養如何、置之不問、故江氏認為生活仍無保障、經俞叔董康調解無效、昨聞盛聖休律師、曾再被董俞處進行調解、就意俞對幼女生活費、竟減為二千金、並要無割解誠意、在江氏之意、以董俞既與伊恩義斷絕、設使和解同居、恐難免仍受董俞虐待、故要求俞出相當之生活費分居、而不願離異、但事無結果、不得已投訴婦女協會、請求援助、其呈文與訴狀所敘事實相同、茲從略、

◉蘭集常年大會誌盛

「蘭集」係留美學生之一種組織、爰由顧維鈞氏在美時所發起、留美學生返國後、即在國內各部如上海·北平·漢口·等處設立分部、上海部會長為盧允明、副會長韋敬周、每年舉行年會一次、昨日下午八時半起、假靜安寺路萬國體育會會所開常年大會、其詳情如次、

▲到會要人　有日使重光葵·鐵道部長孫科及夫人·次長黃漢樑及夫人·日本·德國·挪威·等國總領事·高分院長徐維震·工部局總董費信惇·銀行界張公權·徐新六·李馥蓀·太古洋行總辦狄郎·中國電氣公司總理雷穀、以及劉大鈞夫人等四百餘人、

▲精彩節目　國立音專院朱荇青之琵琶、與任愛德女士之鋼琴獨奏、施雅英女士之蘇三起解、施秀文女士之打鼓罵曹、郭叔良之變戲法、其中尤有精采者、為男扮女裝之化裝跳舞、直至午夜二三時、始盡歡而散、

◉十五家小報館連名警告詹紀鳳

▲肆意侮辱大動公憤

▲請三日內明白答復

女電影演員胡蝶、與其未婚夫林雪懷離婚一案、迭經各報紀載、本月二十四日、芳君于特區法院、原告代理律師為詹紀鳳、當其為胡蝶辯護時、曾謂「此等傳單式之小報、專事索詐等語」、以致引起全滬小報界公憤、認詹紀鳳有意侮辱小報界信譽、遂由小日報·金鋼鑽·福爾摩斯·大晶報·銑報·黃報·社會日報·克雷斯·上海報·平報·鈴報·正氣報·大報·上海灘·太陽報·等十五家、連名致函警告詹律師加以詰質、並要求登報道歉、茲錄其原函如下、逕啓者、本月二十四日、貴律師代表胡蝶控告鈴報、乃當庭屢次宣述、有「此等傳單式之小報專事索詐等語」、查當日敝同業金剛鑽、福爾摩斯、大晶報、太陽報、上海灘報等、皆派有記者、列席旁聽、對貴律師發此侮蔑之言論、皆深憤激、經其將詳細情形、報告敝同業等後、咸認此事萬難緘默、查小報在今日社會、已獲得相當地位、無論任何各界、有何重大事件、而有需於報界者、小報界每在被邀之列、與大報平等相視、此可證各界對小報之重視、上海市教育局為政府之行政機關、對小報有正式之登記、常有公函送達、是可證政府已認小報為關係國家教育文化之一種正式刊物、律師為熟悉法律之士、宜如何輔助國家教育文化刊物之發達、而使小報地位增高、乃貴律師反以極輕賤之口吻、橫施侮蔑、謂「此等傳單式的小報、專事索詐」、萬目睽睽、衆耳所聞、此種在法庭上之侮蔑、非尋常可比、此而可忍、孰不可忍、人同此心、心同此理、假使敝同業等在報上公然大書曰、此等流氓式的律師、專事索詐、試問法律界中人見之、亦能緘默無言乎、敝同業等素知自愛、不僅無索詐行為、抑且對所辦之報、認為無上神聖、須極力加以保護培養、乃最高智識階級之律師、尚對敝同業有此種侮辱、則敝同業等尚能在普通智識階級之社會中立足乎、茲經敝同業等磋商結果、認為非請貴律師指出各該報索詐之事實、及解釋傳單式三字之意義不可、否則此種侮蔑無以洗釋、請于三日內分別明白答覆、否則敝同業為前途地位計、惟有求挽回于法律耳、相應函達、即希查照、此致詹紀鳳律師、

◉上週捕房破獲重要案犯

大美晚報云、公共租界本星期內白晝綁案特多、而捕房偵緝、亦視前加緊、七日之間、先後破獲綁案嫌疑犯二十六名、械劫犯一名、扒手二名、搶物者十名、若連其他、各案人犯、合計共有二百三十二名云、

◉袁局長誡濫發禮帖

上海市公安局昨日通令所屬各區所隊文云、查本局內外員警、往往因親屬吉凶事件、動輒散發知帖、漫無限制、迹近藉端巧取斂錢漁利、迭經一再嚴厲禁止、並經查實懲辦有案、乃近聞局屬人員、仍有此等舉動、甚至以姻親冥壽生誕等名目、一律濫行散帖、致在事同僚、疲於應酬、交口嘖嘖、實屬不知自愛、合再申令嚴禁、嗣後除本身直系親屬婚喪大事、應由該管長官、陳明本局長核准散帖外、其他一概不得任意散發、如再有此項情事、受帖之人應即將原柬呈送本局長察核、如經過收發者、并着一體呈送、仍着各該長官隨時注意查察禁止、一經查出、定即從嚴撤懲、決不寬貸、如受帖之人、匿不呈報、甚或因而送禮及該管長官知而不察者、并予一體分別懲處、除分行外、合行令仰遵照、并轉飭所屬一體遵照、此令、

◉洋涇鎮商定團警聯防辦法

浦東洋涇鎮市公安局三區三分所長唐鏡寰、以轄境與川南二邑毘連、地方遼闊、現值國曆年關將屆、防務吃緊、警察負有保衛安寧之責、防務亟應嚴密、除日間站崗維持地方外、惟夜間出動人數單薄、故與該鎮保衛團隊長磋商、擬定警團聯防辦法、規定每夜加班巡邏條律、於前晚八時起、每夜分三班、三點鐘為一班、洋涇鎮東西市由警團協同防守、鎮南社莊廟金家巷裘家橋等四鄉、由第一隊潘隊長、指派稽察員諸鑫洲、帶領武裝團員分組出防、鎮北沿浦三井棧十八間洋涇巷口、由唐所長飭派王張二巡官、督率武裝長警、協同十八間第三分隊團員、通宵達旦、往來梭巡、以弭盜患、而資保衛、

◉八月生子起風波

▲王龍生疑妻不貞

▲赴岳家又遭毆辱

周寶生、滬西漕河涇人、生有一女、名桂珍、二十二歲、今屆四月間、憑媒嫁與徐家匯王金香之子龍生為妻、龍生在長江輪船營業、每月返家僅一二三次、桂珍本月十六日、生育一男孩、惟龍生日前輪船抵申、即行返家見妻生育一男、頗為欣喜、後經其母告知、以妻所生之子、惟娶妻至今、為時僅有八月、何能生育、故龍生憤怒、即奔告岳母、詎被岳母侮辱、致生爭吵、經人勸開、龍生回家告知、日其母與龍生又往漕河涇岳家、向岳母評理、乃被闔族人毆打受傷、其母亦被拳傷、乃龍生與母回家後、現請律師起訴、與岳母涉訟、並與妻離婚、刻正進行中、

◉兩工人失足慘斃

▲許成根　公共租界海甯路寶安里九七四號沈森泰油漆作漆匠許成根、現年二十歲、紹興人、昨晨十一時半、在公平路南洋烟草公司六樓油漆門窗、偶不經心、失足仆地頭骨折斷氣息僅屬、即鳴到二六〇一號街捕前來、車送同仁醫院施治、因傷勢過劇、移時身死、旋由該院通報捕房、飭探前來、調查一過、屍體轉舁驗屍所候驗、

▲陳根林　昨晨十一時、新明記營造廠在北京路承包工部局大廈、有木匠陳根林、年五十五歲、浦東人、在工廠工作、失足下墜、跌傷頭部、腦漿迸裂、當場身死、當經人將屍身車送仁濟醫院、轉舁驗屍所備驗、

◉詐財巧使美人計

▲上訴昨日開審判決

閘北普善路謙與玻璃廠主孫湘如、於本年十月九日晚、為鹽城人吳慶隆在新民路華商客棧房間內與吳妻吳尤氏一併扭控四區警署、轉解地方法院、吳慶隆訴稱孫湘如與吳尤氏姘識、捲逃其現洋六百〇二元、金鐲一付、值洋一百九十八元、共八百元、詎若輩在客棧中、故即前往雙雙捉獲等語、質之孫湘如供稱、本年到鹽城收賬、在逆旅中遇見吳尤氏、本名小二子、是該地之土娼、曾化五元夜度資、與其有一夜關係、此次他們串同來詐我無着、我由北站回家、路過華商客棧、乃被該氏邀往房內、係屬強制我進內、可以問客棧主人王蘇生、他們設的美人局、來詐我財云云、而該氏則稱、與吳慶隆亦是姘識、其餘竟與吳所供相同、當經判決吳尤氏處拘役四十日、並返還吳慶隆洋八百元、孫湘如部分不受理、但判決後、吳尤氏不服、乃提起上訴、吳亦對於孫湘如部分亦提起上訴、昨日由趙推事開合議庭審理、吳慶隆·吳尤氏·供同前情、但孫湘如仍稱若輩脫不了美人局、意圖詐財、經合議庭辯論終結、宣告判決、關於原判吳尤氏處刑部分撤銷、因為同屬不正式結合、法律不保護告訴人無權告訴、對於吳尤氏等控孫湘如部分之上訴、仍維持第一審判決、駁斥上訴、

◉混用偽鈔罰鍰百元

鹽城人陸祺荀、販豬血為業、本月二十晨、雇小車夫張海道、車豬血兩桶、往西門交卸、給予車資鈔幣一元、詎張向烟紙店兌換另錢、經店員察係假票、當面扯為兩半、擲還於張、姑藏身畔、擬俟遇陸時掉換、前日在嘉興路相值、詎陸竟否認此票係渠所給者、因是彼此口角、為巡街捕查見、詢明原委、帶入捕房、由捕頭命向陸身畔搜檢、遂又抄出五元假票一張、始證實張票確由陸給、而陸亦確係專用假鈔票之流、昨解特區地方法院、由葛推事訊以偽票來源、則諉稱均係他人所付之貨款、法官乃判陸處罰金一百元、如無力繳納、准以兩元易監禁一日、偽幣兩張沒收云、

◉首都旅館同業在滬購大批無敵牌藥水龍

本市家庭工業社出品之無敵牌藥水龍發行以來、已近十載、極得社會信任、且該社以事關公衆安寧、雅不欲藉以牟利、故特定價低廉、以謀普及、年來公共團體以及政府機關、採用尤夥、據該社今年統計報告、此項藥水龍、售出已達一千具以上、日昨首都旅館同業、因奉警廳命令、限裝此項藥水龍、已一律向南京北門橋魚市街該支社接洽定購二百具、分裝各旅館、以重消防、

◉甯波七邑教養所董事會記

▲議決六要案

甯波七邑教養所駐滬董事會、昨假旅滬同鄉會、開第一次會議、到董事鄔志豪·方椒伯·周枕琴·樓恂如·張繼光·張申之·及教養所主任鍾詠麟等五十餘人、公推鄔志豪主席、行禮如儀、首由鄔志豪報告略謂、甯波方面去年撥去銀一萬元、建築總所、早已落成、進行事宜、請諸位討論云、次鍾詠麟報告、建築狀況及現辦情形、次樓恂如報告經手捐款、計收入總數洋一萬四千八百十七元一角、加存莊利息至本年十二月二十五日止、共計洋一萬七千二百九十四元五角七分、除去年撥付總所建築費一萬元外、尚存洋七千二百九十四元五角七分云、次公推張申之·方椒伯·虞洽卿·鄔志豪·張繼光·烏崖琴·樓恂如·孫梅堂·王廉方·洪雁賓·袁履登·何紹庭·秦潤卿·許廷佐·董杏生·等為常務董事、並推鄔志豪為常務董事會主席、樓恂如為經濟董事、次決議、㈠定名為甯波七邑教養所、㈡組織甯波本埠董事會、㈢撥銀三千元添築總所、㈣收取已認未繳捐款、㈤分設七邑臨時收容處、㈥收容外埠流落同鄉辦法等各案、散會、

◉新華銀行昨開董事會議

▲決定改組為新華信託儲蓄銀行

本埠江西路新華商業儲蓄銀行、昨開董事會議決、由中國交通兩銀行添招資本、擴充營業、內部切實改組、並經呈准財政部備案、改易行名為新華信託儲蓄銀行、將上海分行改為總行、以北平天津兩行為分行、推定馮幼偉為董事長、張公權胡孟嘉宋漢章王子崧為常務董事、方液濟卞白眉楊蔭孫王志莘為董事、汪楞伯唐壽民莊叔豪為監察人、王志莘孫瑞璜為總行總經理、及副經理、曹少璋為北平分行經理、俞君飛為天津分行經理、聞均係銀行界有數人物、此後該行業務之蒸蒸日上、可預操左券矣、

◉水管工匠學徒換領執照

▲市公用局規定劃一辦法

市公用局、於昨日發出布告云、為布告事、查本市水管工登記細則第九條規定、水管工執照以一年為有效期間、期滿作廢、如欲繼續在本市區內執業、應向原登記機關、換領執照、隨納換照費工匠每份銀一元、工徒五角、如逾有效期間十五日、仍持舊照、在本市區內執業、一經查出、照本市給水規則第九十七條辦理、又本市管理電氣用戶裝線電匠及學徒規則第七條規定、凡領有執照之電氣用戶裝線電匠及學徒、應自領照日起、每滿一年、將執照送請本局審驗一次、應納手續費電匠銀一元、學徒銀五角、必要時本局並得令其另備相片、加貼執照之上、是各該水管工電匠及學徒等、自應每年換照驗照一次、逾期各有處分、但事實上領照既有先後、事涉不能記憶日期者、十有八九、本局為便利該工匠等、學徒等免因逾期而受處分起見、茲經規定劃一辦法如下、以便記憶、㈠凡水管工電匠及學徒等、一律於二十年一月五日至三十一日止來局呈驗執照、㈡審驗費仍照章繳收工匠每人銀一元、學徒五角、其領照未滿六個月者免費、領照六個月以上未滿一年者減半、㈢水管工執照、改為複式、與裝線電匠一律、即於此次驗照時換給、不另收費、此項辦法、業經市政府核准、合行布告週知、此布、

◉學徒患脚氣病暴死

虹口塘山路二十四號新華烟草公司為學徒之甬人賀阿泰、年十九歲、前日午後、賀覺身體不適、至臥室安眠、直至午後一時、有工頭袁貞楨、不見阿泰做工、至其臥室、則已暴卒身死、經人報告匯山捕房、飭探往將尸舁入斐倫路驗尸所、昨晨特區地方法院委檢察官郭煒蒞所、檢驗之下、升座公位、據新華烟廠主鮑魚氏投訴、已打電報至甯波、通知其家屬、死者素有氣喘症、此次不知是否舊疾復發所致、又據法醫報告驗明死者足部頗腫、似係脚氣病云云、郭君遂諭尸交鮑魚氏代為棺殮云、

◉孫金才發狂而死

▲由店主給撫卹百元

住閘北交通路龍家宅三號江北人孫漢章之姪孫金才、今年十九歲、在法租界皮少耐路二十四號門牌林子祥開設之義興襪廠內為學徒、於前日（二十六）晚上、忽然發狂毆人、另一學徒上前阻止、竟被咬破手指、林因無法制止、遂用蔴繩、將金才手足細縛、後在地亂滾、口中囈語不絕、當時林並不報告捕房、亦不送醫、乃金才至是夜一時、竟氣絕身死、林即通知尸叔孫漢章到來、囑將尸體車回家中收殮、乃孫一見其姪手足細縛、滿身泥污、死因不明、並聲言被林毆斃、雙方遂起爭執吵鬧、至此林始報告捕房、派探前往、查明死者於上年七月、在鄉間曾被瘋狗咬傷、醫愈後來申習業、今忽舊病復發致死、即將尸體舁入同仁輔元堂驗尸所、一面報捕頭、昨日上午、由法捕房刑事科報請法公堂朱承審官蒞所、驗明尸體、升座公位、據包探稟明前情、經朱君向兩造訊問、據尸叔供稱、無力收殮、請之林子祥供、請核斷、朱君遂諭驗得已死孫金才、委係生前因病身死、着林子祥給予尸屬撫卹洋一百元、尸體着尸屬自行備棺收殮、

◉市警提前發餉

上海市公安局所屬官警、本月份薪餉、每屆均須月終發給、茲因國曆年終、袁局長為體恤官警起見、呈請市政府轉飭財政局照撥到局、昨已通傳所屬各區所隊長、各具領狀、至局領薪餉、分別具領回署、以備提前發放、俾長警購備衣物、渡資度歲云、

◉長警年終吃肉得錢

上海市公安局袁局長近以國曆年終、所屬長警終歲勤勞、殊堪嘉尚、着即每名賞給豬肉四兩、小洋四角、伙夫兩角、以資度歲、而資慰賞、昨已通傳所屬各區所隊、轉飭各棚長警、即日至局具領云、

食品問題

解決食品問題無論居家旅行欲得適宜有益口胃之食品請向上海南京路泰豐罐頭食品公司購選

點食……應時細點百味羅列若餅乾一種鹹甜素皆備
菜餚……山珍海味如雞鴨魚肉筍菜等佳餚應有盡有
菓類……四季名菓精製罐頭枇杷梅桃梨等與生菓無異

餘姚特產唯一乾菜筍

▲冬製新貨：出廠到滬
▲向隅諸君：請即惠顧
無嫩優美；可推獨步！
調羹佐餐；鮮美適肚！

唯一乾菜筍質潔味美有益衛生久已名聞遠近有口皆碑前因存貨售罄致惠顧諸公多抱向隅良深歉仄現在冬製新貨業經出廠到滬藉供需要尚祈從速購顧為幸

總發行所上海四馬路望平街愛華製藥社啓

全國各大南貨號及罐頭食品公司糖食店等均有出售

永安公墓

事務所　福州路九號三層樓　電話一三六八三

墓基高爽　風景幽雅　交通便利　取價從低　觀瞻壯麗　代營葬事　設備週到　訂有詳章　函索即寄

墓址　大西路底雲必蘭路　電話二九五二四

上海公墓　長安公墓

墓地　滬北江灣鄉彭浦路之東

章程　如承函索即寄

辦事處　盆湯弄橋北德安里九弄　電話〇北二六六

在滬閘長途汽車路長壽菴　▲事務所　北市法租界天主堂街四十八號瑞昌成南市董家渡一四四號　◎民政廳衛生部上海縣均經立案　◎土質相宜地基高燥掘至一丈二尺不見水　◎長途汽車直達墓門　◎春秋二季設有公祭　◎每穴地價四十元

萬應止痛散

醫學博士吳國卿監製之

這痛立止靈若仙丹之特效也

效行世廿年非但全國醫界同聲贊美即凡經服用者亦莫不口碑載道緣此敢有

（各大公司及各大藥房均有經售）

總發行吳國卿製藥公司　上海文監師路四百七十九號電話四二一八七號

各界公鑒

傅亞秋女士廉潤醫書並附贈章太炎先生篆書對聯

淺絳山水堂幅每尺一元　屏條立軸橫幅減半　扇冊一元　滿潤資十元奉贈章太炎先生篆書四尺對聯一付或易屏條立軸扇面均可　珊箋另加一元　代收件處上海新大沽路永慶坊四三八號

奉贈香艷畫片

本行向代理美國便利牌電手筒及乾電業已風行全國最近到了大批新式燭形電筒可供案頭之用誠美備之品也各式電爐及一切冬令電器亦大帮上市價廉物美幸留意焉

港粵滬華美電器行

地址　上海南京路石路西首　電話一三七二

辰州神醫胡天一　三法療病

本診所自開幕以來醫務日臻發達臨門求診者絡繹不絕對於出診尤應接不暇茲為利便病者起見特加聘留日帝國大學婦兒科專家李幸賢女醫師襄理產科婦兒科及一切內外科並每日增設贈診為貧病者得問津焉　李碧翠醫師啟　▲診所設北四川路橫浜橋南首東寶興路二四一號至三號

本醫生自幼悉心研究軒岐真傳白水靈符太極奧妙希奇三法療病專治男女內外科怪症諸醫束手之疾能按法療治能察斷病源身患者可化除……金鍼不能速愈本醫生惻隱為懷願以秘傳三法濟世來醫毋須開口立能……服湯藥外症不動刀針均用移替換三法療治痛苦全無移病於食獸之身……婦患有疑難重症者速來挽救立能倒除病魔　◎寓北泥城橋祐嶺路口　◎門診一元　◎出診五元

平肝順氣特效良藥　肝氣散

上海南京路盆湯弄口大生製藥公司製

肝胃氣痛。俗稱心痛。其實病在肝胃。無關心臟。皆由氣鬱日久。血痰濕熱飲食和起。時痛時止。不滯血而後來愈發愈深。雖無性命之憂。却是終身之患。此肝氣散。順氣而不散氣。病久者多服必能斷根。無病人常服。健脾開胃。效驗異常。凡患胸腹諸氣作痛者。服之立見神效。

肝鬱氣痛　胸脇飽脹　香胎黃膩　食積不化　食後身倦　二便閉結　口苦咽酸　見食欲嘔　痞塊作痛　善飢惡食　嘔吐清水　心煩口渴　噯氣嘈雜　腹痛腸鳴

以上諸病。此藥均極對症。每日三服。每服一包。

●肝氣散服法　（一）肝氣發時。服此藥二包。痛勢漸止。食量漸增。（二）肝氣未發時。服此藥一包。可免再發。

每大盒四十包。每中盒二十包。每小盒十包。

全球第一（老牌）白濁神藥

法國山得爾亨利白濁丸

謹防影射

全世界各埠藥房均有出售

總經理信濟行　上海江西路十號（三洋涇橋）

詳細說明書附在瓶內

貨船失事之交涉

湖州客商凌洪記、在申購辦海味桂元等貨、值二萬餘兩、運往湖州銷售、前日雇載章阿毛船載運、凌以冬令需銷甚亟、囑章船趕路行駛、勿得延遲、俾早運到、前日下午、章船帆風行駛、駛至南黃浦長十八里浦面、忽被某國人之白相汽輪疾駛往北、迎面而至、章船不及避讓、致被猛撞、船頭碎裂、湖水侵入、船人亦擠落四人、船則下沉、該輪見已肇禍、立即停駛援救、當救起夥友二人、尚有兩夥、不知去向、惟船沉下、幸在淺處、船面露出水面、現由凌洪記向該輪交涉、索賠損失、

拿獲刦案二盜匪

昨日下午七時許、南市公安局二區一分所巡官姜春菘·強玉德、率同長警李葆良等、在轄境內青蓮街設卡、檢查行人、瞥見迎面走來三人、舉止倉皇、形迹至爲可疑、巡官等乃喝令止步、上前搜查、果在三人身畔抄獲實彈六寸勃郎林手槍三支、當即拘所、隨經錢所長逐訊一過、據一供名王季發、一名李阿四、一名周阿根、均直認圖刦福田庵路某烟紙店及東光電料行不諱、並又續供迭在九畝地等處路刦行人、約共得贓洋五六百元化用云云、錢所長據供後、以案關糾衆行刦、當即備文申解司法科嚴辦、

黨政機關 推薦工會書記所學員

▲通令各工會儘先聘任

中國國民黨上海特別市執行委員會民衆訓練委員會上海市政府社會局會銜通令本市各工會云、「爲令遵事、查工會書記雖係工會之雇員、而秉掌簿記、襄理會務、責職綦重、關係頗巨、工會書記得其人、則會務舉而會員受其利、工會書記誤其人、則會務弛而會員蒙其害、蓋工會書記、爲工會常駐辦事之人員、有時且爲工會惟一之辦事人、工會會務、惟工會書記知之最稔、亦惟工會書記籌之最熟、工會書記而所選非人、則或獻媚資方、以賣工友、或勾結共黨、煽動風潮、馴至工人團體被其破壞、工人利益、爲其犧牲、事之不幸、無逾於是、本會局有鑒及此、爰於去歲組織工會書記檢定委員會、舉辦工會書記、檢定試驗、於其規則中訂定「凡本特別市區域內各級工會之書記、須一律受工會書記檢定委員會之檢定」、本會復於今夏設立工會書記訓練所、養成職業書記五十名、今已各卒所業、自應由本會(局)介紹各工會錄用、自今以往、凡已雇用之工會書記、如非本會(局)檢定合格者、應由各該會自動撤職、以後雇用書記、應以工會書記訓練所之畢業學員、儘先充任、庶幾人事相當、公私兩便、有厚望焉、此令、」

迷路男孩朱阿二

南市一區一分所第七崗守望警李維楨、於昨日中午十二時許、在該管境鶯猪碼頭、查見一迷路男孩、身穿藍色布夾襖、白色布單褲、脚上穿黑色線襪、黑布鞋、當即帶所、由所長詰問時、該男孩自稱名朱阿二、年十歲、原籍洞庭山人、住址等均不能明、當飭備文申送市公安局安插、

商夜學生舉行新年同樂會

上海市商會商業夜校學生自治會、定于二十年一月二日晚七時、在該會大禮堂舉行新年同樂大會、以資慶祝、遊藝節目、有歌舞·絲竹·口琴·魔術·武術·滑稽劇·等、極見精彩、

二發公司精印日歷

本埠雲南路福昌里二發油墨公司、自發行虎牌油墨以來、生意頗稱發達、近該公司印有精美日歷數千組、贈送本外各埠各印刷家以及再贈近日門市現售主客、凡現購各種油墨者、一律皆送日歷一組、各印刷家皆紛至沓來、爭相購取

永順汽船公司擴充新計劃

永順申湖早班輪船、開辦以來、內部組織尙佳、穩快價廉、旅客稱便、營業頗爲發達、現在該公司本屆股東會、議定續添股本四萬元、預備添造最新式快船、逐日開班、以利航行、已開積極籌備、來春即可實現、

環球貿易公司贈送白蘭地酒

寗波路四十七號環球貿易公司、經理法國名廠出品壯士牌可金酒、在新世界隨票附送七天、並有著名電影明星舞星坤角等十餘人招待、聞定明日即念九日星期一、除贈酒外、開歌舞大會、新世界門票、仍售小洋二角云、

仁濟善堂施醫停診

公共租界西新橋北首仁濟善堂、施醫給藥、爲數十年經常善舉、茲屆國曆年關、按照舊例停診八天、閉定於國曆十二月二十八日停診、至二十年一月五日開診云、

新式賀年片銷路暢旺

本埠西門蓬萊街三十號祥盛貿易公司、自新發明可作日曆用之美術賀年片、行銷以來、大受各界歡迎、蓋其式樣極爲新頴、印刷非常精良、且片上之日曆、玲瓏美觀、翻閱便利、以之贈送親友、必受對方熱烈之歡迎、邇因新年壽屆、故購者非常擁擠、聞存數不多、欲購必須從速、南京路三大公司、文明書局、英明照相館、以及世界大實廠新環球等書局、均有出售云、

中華口琴音樂會公演

中華口琴會自在亞美公司播音後、頗受各界人士之贊美、近聞應海上各界之要求、於下月三日晚八時、在市商會大禮堂公開表演、除由該會口琴隊表演各種中外名典外、音樂家沈祖奇·李采貞·胡周淑安、亦參加表演云、

兩路警務稽查拾獲皮夾銀洋

滬杭車務稽查陳某、於十二月二十四日五次車、由嘉興開滬時、據客報在四等座、拾獲紅小皮夾一隻、銀洋數元、小角銅元多枚、聞送上北站界路五十九號該管總稽查處、存待失客認領、

同業公會消息

▲腸業 腸業公會、以行規爲一業興衰之關鍵、會章爲全體會員共守之信條、理宜愼重修訂、爰特定於十二月二十八日(今日)下午、在閘北王家宅路五十號上海牲腸廠內、舉行會員大會、討論修訂該兩項重要議案、並經事先呈請社會局市黨部市商會、屆時委派代表、蒞會指導、

▲押店業 押店同業公會、昨開第十一次執委會議、主席陸少雲、行禮如儀、議決案如下、(一)市商會函、爲抄發推行國曆辦法布告全文、囑通告所屬會員遵照案、議決、(甲)元旦日通告會員休業一天、(乙)將有關係各項辦法及布告、抄發各會員一體遵照、(二)市商會函、爲二十年二月十五日爲收付賬款日期、二月十六日至二十日爲進退店員日期、飭遵辦理案、議決、通告會議遵照、(三)市商會函、爲奉社會局訓令、商界在廢曆年終年首、不得假名休業、轉飭各業一體遵照案、議決、通告會員、(四)市商會函、爲催繳本會應繳會費案、議決、交財務科辦理、(五)市商會函、囑將本業勞方組織情形具報案、議決、函復、本業無勞工團體組織、議畢、散會、

各工會消息

▲四工會 墨色石印西式木器業浙寗茶食燭業四工會、爲慶祝二十年元旦、並奉行國曆、昨日特開聯席會議、公議、除通告各工友於新年休假期內、一律來會團拜休假外、並在永興路共建彩棚一座、又墨色石印工會表演新劇、藉申慶祝

▲業業職工會 昨開第三屆第二次理事會議、討論各案、(一)近來木業各店、錄用非會員頗多、應如何設法解決案、議決、着組織科查明實數、再定辦法、(二)調解科報告、舒同壽工友趙仙安、與資方糾紛一案、業已圓滿解決、請准予撤消原案案、議決、准予撤消、(三)國曆新年、本會應如何慶祝案、議決、張貼標語慶祝、(四)本屆各區幹事會幹事、業已依法選出、應呈請上級審定案、議決、呈請上級審定、(五)會員沈錦槐介紹吳心培入會、從中舞弊、應如何處分案、議決、交監事會議處、(六)本會經常會議、應規定次數案、議決、常務會議、每月三次、理事會議、每月二次、理監事聯席會議、每月一次、

▲典質業職工會 昨日召集執監委員聯席會議、主席汪幹臣、行禮如儀、報告、(略)議決事件、(一)協昌組來函、詢問使用案、議決、函復、(二)中區區幹事吳啟榮同志辭職案、議決、着該區幹事會備函挽留、(三)東區幹事席一英辭職案、議決、准辭、(四)和康典拒絕履行條件案、議決、推本會條件、印成後、再向該典嚴重交涉、(五)鼎裕典資方將雇用外人入典案、應如何辦理案、議決、派程子俊·汪厚昌代表交涉、(六)召集全市各典代表大會、決定履行新條件方針案、議決、通過、(七)推定代表向同業公會接洽登報及督促各典履行條件案、議決、推派汪幹臣·胡錦彰前往接洽、(八)推定公益基金管理委員案、議決、推金福田·汪幹臣·翁康甫·胡錦彰·程子俊·担任、(九)辦理國曆新年休假通告案、議決、交常務會辦理、(十)恢復互助月刊案、議決、通過、(十一)出版罷工專刊案、議決、交宣傳科辦理、(十二)海寗典業工會援助本會罷工經費洋二十元案、議決、函復鳴謝、(十三)籌備歡迎被捕同志案、議決、臨時召集會議歡迎、議畢、散會、

▲醬業職工會 昨開緊急執委會議、主席翁瑞夫、行禮如儀、報告、(略)討論、(一)當此工運危機急迫、環境險惡、應舉行召集全市會員大會、討論應付方針案、議決、通過、日期交由常務委員擬定之、

天氣報告

徐家滙天文台昨日下午四時三十分氣象預報云、揚子流域及此間海濱天和霧重、有變意、因中國中部發生低氣壓之故、馬鞍島以南有東風、其餘各處風無定向、又昨日下午三時前二十四小時內本埠氣溫最高六一·七、最低三三·一、去年同日最高四八·四、最低四二·二、

印刷廠半價出讓

本廠有大號皮機三橡生財、明生路五廠、架石印機鉛印機式俱全、速同一應基地皮半價出讓、有志斯業者請速投函十一號北門銷鎔公司劉君接洽可也 ZB7046

國內化粧品

香皂廠不論大小、請示地址、有新式說明、當及樣子、誠以精究者、營業者如承詢問製造方法互相研究、請投函郵政信箱第一七八〇號 ZB6255

永安醫院 花柳負責除根

專門花柳生殖器病、新老白濁無痛打針、横痃不用開刀、下疳梅毒新藥打針、徹底治療、負責除根、老靶子路二〇六號 醫師張秋朝

中報 緊要分類廣告

徵求

◉旭成兄鑒 兄等出外收賬、多日尚未回廠、且兄等已收去多數、如兄等五天內再不到廠、方將要照律通緝、幸勿自誤、此告 弟榮甫啟

教育

贈券 只發一天 剪報掛號附郵兩角、即送新發明大奇術幻具一套、學就會、人人可玩、公開研究、實惠播名(申) 上海英大馬路大慶里一另六 上海奇術學院傳習部贈品

◉女子謀職業者注意！ 杭州西湖醫院、在明正須添招女護士學習看護、溫和身體健康、年在十八歲以上、曾在初中或高小畢業、爲合格、願者限十日內自書姓名年齡籍貫通訊處、家長姓名及四寸照片直接郵寄杭州西湖醫院報名、經審查及格、再通信來院面試、錄後免收學費、外供給住宿飯食(二年畢業)不合者原信退回 ZB7894

世界魔術學院 面授函授世界新奇魔術幻具函索詳章及三小冊、附郵票四分、送講義三冊、連掛號費五分、上海新世界東蘇家巷路合一號 萬國魔術長吳恩洪啟 分院六角

贈授工藝 請附郵票一分、即寄實驗化妝品講義、實驗成功、打倒欺騙 杭州湖墅工藝社啟

當面實驗保證 實用工藝 本會創設十三年、歷來造就技師遍及各處、其成績可知、各科如肥皂化妝洋燭汽水乾電等、各工廠亦多、從外洋得來之秘法、精故專家於各學品製之、有志學習者、請附郵索章程、即寄 天福里中華藝學研究會

家庭職業 本社現擬徵求各地同志共研究科學的鍼灸術、此術學習易、治病極驗、且可保證成功、無論有無醫學知識、請附郵一分寄寧波江東方研究社、即將章程及各種刊物奉上

遺失

◉遺失聲明 鄙人前在中國銀行存有定期存欵一份、計洋一百元、所用印鑑爲牛角方形、於二月七日在途中遺失、除由王棣人登報聲明作廢外、倘有人拾得、概作無效、特此聲明 王棣啟 ZB7362

◉遺失聲明 今坵一號遺失電燈押櫃收據一紙、計大洋三十元、又第二〇一號電燈押櫃收據一紙、計洋一十一元、除向公司掛失外、以後如發現該收據、作爲廢紙、特此聲明 ZB7378

◉遺失文契合同聲明永遠作廢 今有坐落吳縣洞庭東山二十九都二十一圖土地方字第……號民國六年光緒念四年……契紙、同姓鄭叔與鄭寶記合同……除登報聲明外、倘有拾得、概作廢紙

◉遺失股單聲明 行念八號股份五股、保第四千八百零四號至四千八百……本股已遺失、茲已另報聲明、再新股中票、外人等執有此股票、永遠作廢 甲B7386

◉遺失圖章聲明 茲遺失上海……五九號存摺計洋一千二百五十元、另換新章、以後可如存、現已向該行掛失、特此聲明 甲B3683

◉遺失匯票 今在重慶遺失吳蜀匯申新二八號匯票、聲明作廢 李文翔啟

管箱遺失聲明 鄙人在四月四日一號…遺失…作廢

聲明

◉遺失提單 茲遺失…提單七件、除出追程外、作爲廢紙、特此聲明 ZB4972

◉遺失股票 茲遺失中央信託公司股票甲種九四號一張…特此聲明

◉遺失提單 提單一張…特此聲明 ZB7378

◉聲明股票作廢 啟者弟與先父在燕業公司…作廢 李瑞明啟

◉聲明支票作廢 敝公司向浙江…特此聲明

◉遺失圖章 本人于十二月…特此聲明 甲B3709

◉存券尋得聲明有效 茲有李伯記所存四明銀行字第一千〇八十五號存單…仍屬有效 丙B1122

◉退保聲明 早年代人擔保…特登報聲明 丙B1122

◉聲明 茲有…

◉驅逐逆子 余妻在日生子…與余斷絕父子關係…龔志元啟

◉置產聲明 茲有…

◉推盤聲明 ZB7336

◉推盤聲明 東有恆路大華煙廠…與本廠無涉…

◉受推盤聲明 今因…甲B3813

◉被盜聲明 前晚…特此登報聲明

◉股權聲明 …

◉讓股份人 …十二月二十八日啟

◉陳家蔭律師代表孫大茂宣告清算通告 …ZB3837

其他

◉吃不別直參 所存無多 …

◉跳舞講義發售 [illegible]

◉召盤啟事 東武昌路仁智里口有店面三間、地方繁盛、營業佳、合意者請至博物院路廿三號與梁君接洽 甲B1338

啟事

江西南城吉森和緊要啟事 [illegible]

上海煙廠受盤大華烟廠緊要通告

茲有本埠東有恆路大華煙廠所有廠基及捲煙機器一切生財裝修等項即日起盤與本廠、所有大華煙廠人欠欠人、與本廠無涉、恐未周知、特此佈告、諸希公鑒 AB1537

江蘇全省專稅局 停止征稅 停換庫券 日期通告

本局奉令飭自十九年十二月三十一日停止徵收棉類、紙類、煤類、油類、竹木類、絲織品類、人造絲類等稅、所有本局及各分局處經募庫券、持券者如有換領、務請於二十年一月五日以前向各分局處照辦、逾期概不換發、特此通告

花柳隱病，痛苦難言，偶患是症，請即速購服法國新出品雪德麥體爾藥片 此藥靈驗萬分！

詳細說明書承索即奉 各藥房均有出售 中國總經理上海南京路五十七號良濟藥房 ZB1746

國民政府衛生局註冊 專家 贈送天然治瘋草

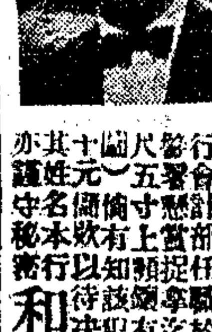

懸賞三千元

李水池、前在南洋芙蓉埠(Seremban)行會計部任職、於本年七月間捲逃敝欵五千餘元、當經報警懸賞緝拏、迄未就獲、該犯年約三十餘歲、身長五尺五寸、左右有粵音、能操英語、常着西裝、如有知其下落、報告本行、因而捕獲者、酬洋三千元、如知其姓名住址報告本行而未捕獲、須視報告價值酌給酬金、報告人姓名本行須嚴守秘密 和豐銀行啟事 乙B6746

愛可來熱爐 卽鍋爐與爐片合而爲一 無論地下或樹房或任何房間有煙窗可接者則能位置之故極合于小家庭西菜館雙間舖面與店房辦公室汽車行及小樓房之用且經費無多而得溫和舒適之煖氣請至敝行接洽或函取樣本

批發處 愼昌洋行 圓明園路四至五號 電話六五三九〇

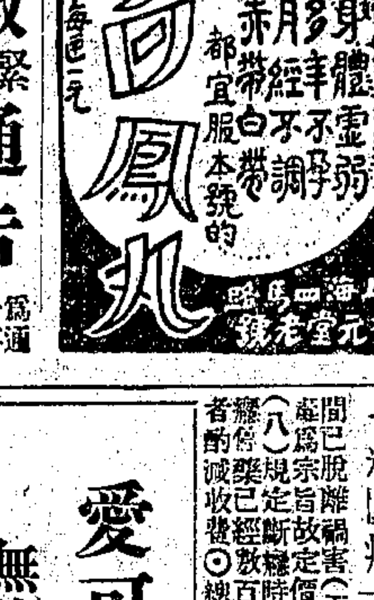

戒煙 照常吸煙 見煙自惡 精神…一萬料之神 八大特色 …ZB7277

美國著名 偉典牌煤油引擎 WITE ENGINES AMERICAN MADE FOR EVERY JOB

最合於農業及各種小工業 堅固耐用 開動簡便 用油極省 搬動輕便 穩妥可靠 功用偉大 價值低廉 式樣優美

自二匹至四十匹 常備現貨

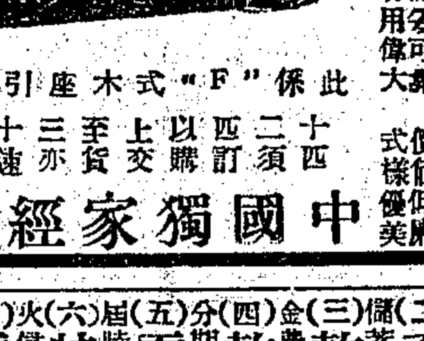

中國獨家經理 美商茂和公司 上海福州路九號 電話一三一一〇 SOLE AGENTS HUGO REISS & CO. FED. INC. U. S. A. 9 FOOCHOW ROAD SHANGHAI

中國興業銀行儲蓄部

(一)甲種活期儲蓄 隨時可取勝于自行保存 年息四厘半年結息一次利上滾利 職員工友每月領到薪工除正用外餘欵可存此項儲蓄用時發支

(二)乙種活期儲蓄 儲蓄美德又免隨手花費 年息五厘每半年結息一次利上滾利 兒童零星所積以及親友餽贈者存入此項存欵既可養成子女儲蓄習慣

(三)整存整付儲蓄 金錢交代人保管既安且穩 一次存入年息八厘三年爲期 其有公共團體慈善事業及創辦學校基金或老人養老子女教育可用此項存欵

(四)整存零付儲蓄 一次存入分期支取

(五)零存零付儲蓄 每月存入若干

(六)特種定期儲蓄

(七)零存定期儲蓄

(八)禮券儲蓄 ▲印有詳章承索即寄

本行地址 南京路一百七十二號 電話 一一七八三五 一一七八三六

畢竟是獸中之王

體質柔弱、咳嗽多痰、兩種帕勒托已有相當成績、久爲各界所公認、欲得良果、須購真帕勒托、第一須先認明「鹿頭商標」、第二要仔細「美國地特羅城帕克德維斯製藥公司自製」字樣、同時亦須留心裝置有否移動、或有可疑之處、均宜察驗、庶不致悞、各大藥房均有出售

申報本埠分類廣告

拍賣

亮件洋行 始創自同治九年即一千八百七十年

禮拜一拍賣 准於十二月念九日下午二時半在浦東太古儲多棧L二號棧內拍賣調水泥機器 水邦浦鐵管子鐵門鐵絲繩 帽釘風雨表燈蔴橡皮紫銅絲 爐底鐵 大批 鐵鏈條 救命船以及一切零星不計拍後 銀三成（支票不收）並限即期莊票於年內出清欲拍者是日下午二時 概收定 法公司碼頭乘小輪前往面拍可也 亮件洋行啟

通孚洋行 禮拜一拍賣 店底貨 准於十二月廿九日下午二時半在百老匯路廿三號（禮查飯店對過）內拍賣大玻璃櫃廚 印度地毯 電風扇及一切電燈生財木器板壁裝修油地毯另物不計拍後當現銀出清此佈 D576

通孚洋行 禮拜一拍賣 准於國曆十二月廿九日上午十時在江西路三百四十號本行內拍賣房間式大菜間大廚面湯臺五斗櫥梳妝臺沙法大椅火爐 西門子 水汀高柱鐵床女衣服香水等另物不計此佈

利紀生洋行 禮拜一拍賣 准於廿九日上午十一點鐘在本行拍賣水漬綠兵船牌 麵粉 三百三十四包三分莊拍賣當付定銀限即日出清此佈 D186

魯意師摩洋行 始創自同治十三年即一千八百七十四年

禮拜一拍賣 東蒲石路六卅號上等住宅 於國曆十二月卅日上午十時拍賣大菜間木器寫字檯紅木檯椅子茶几沙法几浴缸面盆方火爐油畫電燈痰盂床長靠琴屏風花字紙簍各種 另物留聲機等 魯意師摩洋行謹啟

瑞和洋行 禮拜三拍賣 准於三十一號上午十點鐘在本行拍賣 淡水漬花旗煙葉 三十八桶 蔴袋 三十包 支雙地球紗 一包 嗶嘰 各種 洋酒 數箱 百餘箱以及洋瓶蓋木塞頭酒機器紫銅錫盤磁水盤斧頭等另物不計此佈 D636 聞

魯意師摩洋行 始創自同治十三年即一千八百七十四年

禮拜三拍賣 准于卅一號上午九時在本行拍賣 鐵床 木器 洋琴 銅 北京地毯 大小櫥梳妝檯 影片機 紅木眠床 房間色 磁料以及籐椅另物不計 魯意師摩洋行啟 此佈

魯意師摩洋行 始創自同治十三年即一千八百七十四年

禮拜三拍賣 洋酒 淨漬貨 准于卅一號下午兩時半在本棧拍賣 油漆 象皮帶脚踏車胎汽車應用配件 紅白洋酒 白蘭地 大利 格老姆酒 爲四 及另星物件不及細詳 魯意師摩洋行啟 D679

雪園 上海最新穎西餐館之 午餐一元 晚餐一元半 半夜餐一元 茶點五角 電話三六二一二號轉接 靜安寺路跑馬廳對過 靜安寺房子東首下層

冠珍酒家 東武昌路武昌戲院對面 新號開幕 高等粵菜 精美茶點 燒臘鹵味 廣東土產 電話四二一九二七號 （門牌六百〇八號）

新雅 北四川路虬江路角 上海大戲院對門 高等粵菜 茶點麵食 電話四四三二七號 奧迪安戲院南首

清一色酒家 三馬路浙江路口 電話六三三四二 著名粵廚 原案酒菜 烹調款式 零星小酌 新穎可口 定價最廉 廣州式電氣邊爐 全生上市 新增瓦鍋臘味飯 芬香適口 營業時間上午十一點起至夜一點半止

粵南酒樓本期美點
▲咸品 什錦蘿白糕 五分 冬菇滑鷄飽 五分 脆皮燒腰卷 五分 鵪春菘筒粉 五分
▲甜品 鳳凰鷄旦撻 五分 伍仁菓子條 五分 鮮奶軟皮餅 五分 桂汁蓮蓉粽 一角
常備美麗禮券以便饋贈親友之需
地址北四川路西武昌路電話北四九九一

十二月廿五日 青年會 西餐部 特別豐盛大菜 四川路橋堍 ●電話六五二〇〇
一元二角 意大利洋濃湯 炸黃魚蛋沙 火腿雞沙生治 炒猪扒其司 冷牛仔德番茄 燒西仁米布丁 杏新鮮菓生梨 燴水菓咖啡 鮮牛奶九角 炸魚蛋沙 燙殼司濃湯
火腿沙生治 把德其司白炒扁豆 燒牛仔扒 西米布丁 鮮水菓 牛奶咖啡 七角 意大利濃湯 炸魚蛋沙 火腿生菜 蝦仁炒飯 西米布丁 鮮水果 牛奶咖啡
增售美式牽克論趣每份六角五分

南園酒家 四馬路浙江路西 座位雅潔 定格低廉 味道精良 招待週到 電話一一三五六九

燕華樓 廉價和菜
一元二角 湯燴二度 熱炒二度 冷盆二度 三元 湯燴三度 熱炒二度 冷盆四度 上湯一度 十味 內魚翅 五元 大菜七個 冷盆四度 上湯一度 十二味 內魚翅
二元八味 湯燴二度 熱炒二度 冷盆四度 四元 湯燴三度 熱炒二度 冷盆四度 上湯一度 十味 內魚翅
以上各種配料精潔 味道清口 價廉公道 各界請嘗試 歡迎之 入客人送禮
著名鴨肝香腸 四馬路丹桂第一台對門 電話一二三...

由內地直接運來 鷄光 每磅價二角至二角五分 野鴨 每對一元一角 對鴨 每對五角五分 四鴨 每對四角 六鴨 每對六分 魚 青魚每斤二角 桂魚每斤二角 （價目變動不另告 花色繁多恕不及備載） 茂大 第一分號四馬路小菜場南首 第二分號虹口三角小菜場北首 抱薄利多賣主義

▲請羅柏記廚房 我們要吃菜不知那裏好了因爲味道好價錢巧又衛生 八元廣告菜 四四品水菓 四熱炒 四冷盆 五元便宜菜 四四水菓 四熱炒 二冷盆 老王仙鶴 神仙鳳凰鷄 元寶蹄 吉利魚 香醬鴨 玉吉麵 三自由菜 西湖點心 羅柏記 北四川路北公益坊 城隍廟北 電話一七一 電話二五六

自由農場 A字消毒牛奶 康腦脫路一六八號 電話西四三〇 華界照送

模範牛奶公司 A等消毒牛奶 清潔衛生 分生熟二種 滋養豐富 定價低廉 生奶熟奶 可隨尊意 地址地豐路八號 電話二七五五九號

牛A奶 上海畜植公司 地址江灣路中 電話四二二三五

▲點心與牛奶同吃， ▲格外美味。 生生牛奶公司 電話二七四八六 南京路三友實業社定貨部亦可代定 上午下午俱送華界一律可送 大西路一七五號

永興昌 經理 紹興永達公司 ●十全大補紹酒能補全身精力● 特等加釀 太號花彫 陳竹葉青 酒每瓶 大七角 三角五分 四馬路石路口吉陞棧弄內●電話一六八一四●

言茂源 經售永達公司 ●十全大補紹酒能補全身精力● 全生邊爐 各式燙鍋 應時菊花鍋 電話六三三八〇一 四馬路

汽車

▲轎車出讓 剝有飛司的而培克牌六汽缸七人坐位轎車一輛 因車主遠行願以廉價出售 如合意者請向法界興聖街瑞昌祥接洽

▲歐司根汽車出售 茲有歐司根 Erskine Six 五座轎車一部 全新向有主人自備 走六千哩 現願以九百五十兩出售 有意者請投函本報信箱三五〇號 D3242

▲司帝培克轎車廉讓 七成新五座四門轎車一輛 新配全備 價一千五百兩 可以試車 欲購者請電話靜安寺路同哈路三七四八 或接洽 六汽缸 公司

新別克牌汽車半價出讓 新別克牌七座轎車 十九號 價三百七十五兩 有貨路三號 欲購者請至南市 電話

▲洋房召頂 茲有一所 浴室抽水馬桶 汽車間 冷熱水管 電燈及便 內客間 呂班路法國公園左首 有意者請函本報第五十四號 主人俱樂部 全屋 D...

召頂

良產出售
（一）茲有大房屋坐落西摩路一所 分三層 計有積四畝之則 開間闊大 住房 接洽
（二）茲有西區之地皮一塊 面積 每畝價 有意者請向中西女塾 接洽
（三）茲有地坐落法租界 面積三畝六分 其中新造洋房四幢 及空地 接洽
（四）茲有空地一大塊 坐落老西門 價廉 接洽
普益地產公司 南京路五十號 電話一八七七〇

興和營業公司 博物院路三號一樓 電話一四九七九號
茲有中區地產十分一坐落江西路 好地段 出售
中區地產價廉 十餘畝 路近 出售
空地坐落滬西 多處 面積大小不一 價格合宜 地點相宜
坐落杭州 中段 空地 出售 價廉

▲空地出售 巨福路 Fraser Rd. 四畝五分四釐四毫八畝 合意者請向四川路七十號中國營業公司接洽 D3223

▲住宅出售 茲有精美住宅一所 佔地六畝四分八厘三毫 內有開間大客廳 頂樓餐室及會客室 臥房 衛生設備 花園網球場 汽車間 俱全 新式 有意者請向四川路七十號中國營業公司接洽

地產

▲吉屋召頂 久懸里內有三年新石庫門 子間自來水電燈裝設等均完備 愛文義路小菜場 D3225

▲住宅廉價召頂 有兩幢 樓上四房 有意者請 D9223

▲新屋召頂 法租界霞飛路亞爾培路口 新式洋房 租金低廉 房屋全新 浴室電燈 請向內部 接洽 電話

▲廉價召頂 茲有二樓二底石庫門 一開間高大 電燈裝修俱全 每月租金十元 北火車站界路 請向 接洽

新屋召頂 法租界小北門 新建崇德坊 三層樓 接洽 請至 出租

召頂 茲有高尙市房三上三下坐落南京路雲南路轉角後面對面寧波路巡捕房 地點適中交通便利 電話裝璜俱全 分精緻電燈公司 工廠 極合作行號之用 茲願出讓或開設行號既便宜又合用 如有廉價意者請向寧波路雲南路二九號該處台洽可也

出租

▲洋房招租 坐落法界格羅路中國營業公司接洽 四路 七十號 租金便宜 請向 接洽 D5123

▲優美新屋分租 愛文義路德坊 前有小沙渡路 來及浴 自 水電燈 間 新式 接洽 D4632

▲洋房出租 坐落小沙渡路 一幢 精美洋房 有 接洽 房 電話 D3189

▲新住房出租 小租不取 三層樓新屋 房屋每月租金廿元 接洽 里 一樓 南成都路 電話

▲新式洋房出租 法租界 新式洋房 裝修華麗 光線充足 俱全 房租請向 四 接洽 D3128

▲上等住宅及店面分租 愛文義路大通路口 1522號 每月五十元 電燈 俱全 接洽 D2365

▲惟慶里房屋催租接賃 各接洽 請向 D2363

良好機會 茲有某 雜誌公司 聘請 接洽

▲招請女廣告員 茲有某大雜誌公司擬招請能英日語之女廣告員 月給車費 請附照片及履歷 函寄郵局信箱 接洽

▲住市房招租 茲有下列各處新屋出租 如合意者請至本公司接洽 ... 普益地產公司 電話七〇八

四明銀行經租處 電話六六三九八一一 六六二九九

四明里 元昌里 成和邨 元善里 召租

小菜場 小租不取 美麗住宅

新屋召租 北四川路 小租不取 美麗住宅 召租

▲上等餘屋招租 茲有西區 四號洋房 浴室 電燈 接洽可也

▲熱鬧市房召租 三馬路石路口有市房兩幢 租金便宜 有意者請向 接洽 D2803

▲餘屋召租 三弄三十七號內有東西統廂房兩間 重慶路跑馬廳西大慶里 新

▲棧房召租 茲有 四川路 棧房 D3163

▲優美洋房召租 霞飛路杜美路 寬敞 接洽

大耀建築地產部 電話六二六七九

▲三層樓店面召租 浙江路口 每月租金 小租不取 接洽 D4908

▲優美洋房召租 茲有大小房間 電燈 接洽

新建老垃圾橋北首東唐家弄七浦路慶裕里精美房屋召租 新造特式優美房屋數十幢 每幢間闊二進 天井 石庫門 及石庫門 裝有自來水及浴室 抽水馬桶 廚房 欲租者請至英界 接洽

召租 靜安別墅 高等洋房一百八十餘宅
▲地點 前臨靜安寺路（大華飯店對面）後接威海衛路地段適中交通便利
▲式樣 西式單間及雙間三層樓高等住宅並有花園草地
▲分間 內有會客室餐室臥室浴室汽車間廚房及傭役間伙食間
▲設備 衛生器具熱水汀熱水爐子冷熱水管電燈電鈴電爐暗線及自來火管
▲管理 公衆衛生與治安特別注意用荷蘭夫役每日掃除並且巡捕武裝警察夜間巡邏保護
▲租金 分五級租金取價公道不收小租
接洽處 愛多亞路三十六號A三層樓 電話一八五四九 D3354
華中營業公司房地產部

市房出租 今有福州路湖北路轉角（即丹桂第一台原址）三層樓市房十餘幢 倘餘東北角三層樓三間及朝東北北市房兩雙間 又沿湖北路房租均三間 又朝北兩廂可樓面全部 出租上海至意合房屋 接洽 順如一號 丹桂公司啟

▲召租 五樓五底大住宅一所 座落山海關路永定里內二百五十號 價極低廉 交通尤爲便利 每月租金 意者可向古沃律師處接洽 古沃律師經租處啟

廉價召租 衛生浴廁裝置美備 小租不收 請臨九江路念二號 接洽 新 D7683

▲洋房召租 四十二號 花園 二十六號 八 兩號 A路十號 不取小租 接洽 每月租洋 號 行

▲廉價召租 茲有新造房屋數幢 坐落 興業 租金 接洽可也 請向 D3207

中國 華界閘北一一九六 電話 三〇〇三二 六二二二 四〇〇八 八七七 五七 每時四元 代拆代裝 不搬 另取 夫四名 賞

贈送精美日曆一萬隻 上海搬場公司 大世界西首 河南路橋堍 東百老匯路 漢口路十號 四處 電話 六三二九 一八七七 一八九四 六二三九〇 車租每時大洋四元 搬夫四名不取分文 租車每小時送壹隻

雲飛汽車 華全務服 三元 每句鐘 廿分鐘一元

出售

徽章 專製中國美術徽章 法租界 霞飛路 八百十九號 電話五三三 星期一 營業時間 中國飛霞公司

萬國儲蓄會單出讓 全會半會及四份之一 會單各數 九年及十二年 一份 請投函本埠郵局總局信箱第五年

老牌煤球 貨高 價廉 經濟 簡便 優待用戶 特別批發 另售 售價一律 大華煤球有限公司 地址天后宮橋角 電話一八四八一

價目表 每担 一元四角半 每担 一元八角 每担 一元二角 每一爐 十二元 計十八爐 廿二元 計十七担 准客照時送到 不取送力 本廠出品煤球火爐 定價克己 兼售上等白煤 煙煤

天工洋行啟事 人生在世爲衣食奔走 已覺甚苦 若肢體缺陷 以致不能自由行動 手足殘缺 言語不便 本行特聘歐美名師製造 假手 假足 各種 如下

多年經驗 裝用自如與天然無異 價目格外克己 茲有各種 用具 地址 四川路（靜安寺路）一 號 D3676

藝美 建築 裝飾洋行 新人物 新家具 新 新 新 STUDIO D'ART 電話 三二一六〇 五四一 號

徵求

▲收買地皮
今欲收買由一畝至十畝左右之地皮於英租界或法租界西區如有意出售者請開明詳細地址道契號碼及價格等投函申報信箱第三四九號接洽可也 E2632

▲招人拆買舊料
招人拆買洋房舊料請至赫德路一四號李君接洽可也

▲生財召盤
法大馬路興聖街口祥興里六號有二上二下生財俱全紅木客堂檯上舖床灶間動用家俱電話一應全備頂盤克己如合速來面議 庚E3230

晨曦畫會 徵求會員
地點 北四川路老靶子路口永吉里中南學院
報名日期 即日上午九時至下午四時
學費 五元
一月一日開始正式研究
詳章請向本會索取

借錢不難 如有抵押
諸君如有珠鑽。汽車。貨品。棧單。股票。公債。房產道契及有相當價值之抵押品。立刻可向本公司借得現欵。蕙借零還。輕便易舉。光顧請臨。。。。
滙衆銀公司 漢口路四號

元旦兩性娛樂 莫如預學跳舞 捷徑
本會研究跳舞成績最好教法精良現屆元旦以何種興趣為娛之英如兩性跳舞定能速成學得者以備新年餘興故本會特術證幽雅之跳舞間數處分門隔別速成等科教授以促學者之捷徑於最短時期能學得各國最新式交際舞並單人舞入會者不論性別均可茲為優待計另有專門女敎授學遊低廉保證學成章程函索面索均極 ▲地址上海新世界對面億金里勞合路 東方日夜跳舞研究會啟 四三一號 E

凱爾氏交際花跳舞家製造所
欲成交際花跳舞家必須到上海第一成立的跳舞學校去因為教授步法姿勢非常神妙大家承認這個學校是上海僅有的：是名媛貴秀紳士們的聚集處也就是最高尚并且等的一個學校的明證學費每種五元担保成最上有跳舞指南可向霞飛路巴黎大戲院對面本功備取并免費教授第一課狐步舞 校索 E2112

▲明星跳舞學堂
本學堂設個人班及日班由史丹教授及女助教親自教導新式跳舞四川路一九四號二樓電話一九三一七 E2372

▲教授梵啞林與孟達林
茲有西教授塔步律寺卞君畢業於德國音樂專校現願以最易成功之速成方法教授梵啞林及孟達林等各種課程優待學界取費特廉凡有志於此者請向霞飛路附近強爾倍路二○八號第六號室接洽可也 E

▲國文教員待聘
茲有友人某君精通國文如有學校或家庭須聘者請致函徐家滙孝友里十八號沈味言轉可也再者某君且略諳英文兼能教授初級兒童併此附及

聘請

▲某影戲院聘請書記
須稍有電影常識略通英語者擔任影片中由英文譯成淺文並能寫英文及淺文（三尺大）大字各一全日服務不供膳宿應聘者請親繕中英文大字各一件及服歷並申明薪金若干有否保人投函本報三四八號信箱

▲聘請攝影技師及女職員
本館今欲聘請有經驗攝影技師一位女職員一位須品貌端正薪水面議合格者請于每日下午二時至八時親來南京路六百十號本館接洽可也

▲聘請英文女教員
茲有某公館擬聘請英文女教員一位須江浙籍性情溫和每日授課二小時時間面訂並中英文函件應聘者請將履歷敘明投函本報第三四五號信箱合則約期面洽不合恕不奉答

▲聘請女教員
某兩級小學欲請女教員一位須有中學或師範畢業程度為合格月送車費十八元有意者請至新閘路暫函弄交通公學接洽 E2376

▲聘請職員
茲代某法律事務所招請通訊處主任及交際員凡交遊廣闊素有經驗願就者供給食宿薪金從豐請將詳明履歷函寄嵩山路十號孫君收轉以便通知接洽

▲聘粵籍教員
虹口某中小學擬聘經驗俱優粵籍教員數位不分性別擔任英文國文數學等三四科應聘者請將履歷薪俸詳細寫明寄本報天字第三四一號信箱

▲畢寶錡緊要聲明
昨閱報載振華園啟事一則李國華誣鄙人偷竊賬簿二本在外私收賬欵查此兩本賬簿係李國華當時有特別用意托鄙人抄錄此種賬簿並非往來賬何能在外私收賬欵顯見有意誣顯鄙人名舉深恐外界不明真相特登報證明 畢寶錡啟 E

▲遺失存摺作廢
今遺失茂福申同仁儲蓄部通知存摺四三六存戶四二七沈之經戶存摺一扣計存洋三百六十元正業已向該部聲請掛失如有中外人等拾得概作廢紙 十九年十二月念七日 沈之經啟 E

遺失股證聲明
茲遺失中國興業銀行股證一紙興字四百零三號計洋五百元除向該行掛失外無論何人拾得概作無效特此聲明 萬搨伯啟 E4629

▲王師子書畫例
鏡聯篆隸書檀聯四五尺三元六尺五元堂幅三尺四元四尺六元五尺七元六尺十元屏條減半扇冊兩元○花鳥蟲堂福三尺十二元四尺十六元五尺廿元六尺廿八元屏條約六折扇冊四元十元詳潤函索收件處滬北資安路祥茂里四九號及申報館廣告處各大箋扇莊另售書畫集每冊一元八角七折

書畫

教育

▲交換智識
某西人美國籍略通滬粵及北方言茲願從中華女士學習上海話或官話以教導英文或跳舞為交換凡有意者請投函申報第三百四十三號信箱接洽可也 E2384

寒假班 留學班 日語
寒班可插常學 班定六號開學 西老靶子路天福里留東學校

算學
珠算 算術 代數 幾何 三角 不拘程度年齡性別 效速 備索詳章 法界西門路薩坡賽路裕里五四號上海算學專修社

最科學的 最忠誠的 克倫醫院 專治花柳病
院址在西藏路遠東飯店對面

上海為繁華之地花柳性病實較他埠為多一經傳染即呻吟牀第追悔莫及治不得法於成痼疾本院有鑒於此特請男女專科醫師多人無論何症或用最新科學方法作根本之治療且以嚴忠誠之精神最公正之態度保病家服務絕不以送診給藥或出立保單等詞為號召之具事實照彰無須醫遜茲敬告本院診治各

淋濁 白濁

梅毒 新發明之除用六○六九一四等注射外及輔以最新砒劑碘劑等法對於無論幾期梅毒尚能於最短期間完全除根可豁專家驗血永無後患

下疳 專用法國最新特效收效極速毫無痛苦永不復發

橫痃 本院主化散不用刀割故極有效力之靜脈注射液於最短時期內消散而愈患者不受痛苦定必滿意

門診一元二 上午十時起 下午六時止 星期日照常 克倫醫師啟

霞飛路九八九號
電話七○一二四號
可的牛奶 滋養強身 少女飲之 能增健美

京都天德堂 花柳毒門
●來堂診治 ●定價低廉 ●醫金藥資 ●特備男女 ●驗毒如期 ●不愈不取分文 ●養病房間
●代煎湯藥 ●藥不忌口 ●電有確保 ●先期醫全 ●隨時飲服 ●不誤公事 ●概不取資 ●愈後受謝
電話 六○六

贈送 奇靈白帶丸
○專治婦女赤白帶下經水不調等
○一瓶見效二瓶除根已屢試不爽
○每瓶二元剪此廣告買一送一先吃一瓶無效還洋
○上海英租界大馬路勞合路口濟倉製藥公司謹啟

痔瘡醫院
滬江痔瘡醫院院長藏葆 成醫師新法注射內外痔瘡痔血痔漏等症不用刀劊毫無痛苦治法妥速枯落不發門診一元出診五元包症面議▲院址英租界東新橋六馬路口三路電車站上車處三層洋房由葆成醫院進出

醫藥

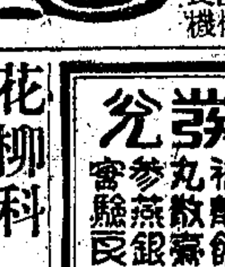

西人能說華語口授英語 英語教員
本校開辦九年英語教授法完全用華語說明學者易於領悟 ●在江西路 ●寒假補習英語 近有假冒求學者不得不注意

上海中文打字機公司附設中英文打字專門學校
校址

專醫 耳痛 耳膿
眼鼻耳喉專科 劉尊植醫師
診所北四川路西首第三家
時間十點至一點 四點至六點

花柳科 內外科 光科
日本醫學博士 醫學士 廖煥章
中和醫院 靶子路

徐重道國藥號 規模宏大 設置完備
特設 代客煎藥部 送藥部
最進步●最可靠●之中國大藥店！
補劑飲片 丸散膏丹 參燕銀耳 地道良藥
總號上海愛文義路泥城橋西

▲中國瘋病醫院
各種瘋濕筋骨痠痛四肢麻木新久瘋癱不能行動七十二種重大疑難瘋病老手治療立可痊愈除根包醫面議貧病不計○虹口朱家木橋新記浜路

●專醫● 花柳科 生殖器科 皮膚科 村田醫院
門診 上午九時至下午一時 下午五時至八時 靶子路四一號 診金初診三元以後不取診金

痔瘡 痔漏 呂守白醫師
（一）不用刀割（二）無痛苦行動自由（三）無危險（四）斷根止痛（五）奏效神速
白克路永年里四六七 門診下午二時至六時 電話三四○九四

優待淋濁
凡患淋濁白濁花柳等症無論新久迅速治愈 服藥共收醫費二元 以示優待 由十點至六點 靶子路東一二三號 淋濁醫社啟

汪裕泰茶號
出品 玫瑰紅茶 代代花茶 第一第二第三第四第五第六
茶質優美 製法超羣 家常日用 最為相宜

此種包裝茶葉分紅綠兩種每包淨重四兩售小洋一角批發格外克己
批發所 上海
法租界老北門外大街 英租界石路正豐街口 英租界四馬路望平街口 英大馬路西跑馬廳對面 法租界巨籟達路口 英租界浙江路先施公司北首

怡和金帶牌惠司格酒
認明英文商標 各大商店均有出售

餐時之飲料
怡和金帶牌惠司格酒少許。蘇打水一杯。飲之有益身體。因其純用小麥釀製。富有維他命。能健脾胃增精力。比白蘭地有過之無不及。 （四）

絲襪 賤賣三天
十二月念九起月底止
出清底貨 特別削減
凱旋牌"Kayser"絲襪 原價每雙七元五角 現售二元五角
法國襪套（翻口） 原價每對七元五角 現售五元二角半
箭頭牌絲襪 麥開能牌絲襪 麥開能牌方跟襪 勞山鷹牌絲襪
原價每雙三元五角 現售每雙一元九角半 原價每雙八元九角半 現價每雙六元五角 原價每雙六元五角 現價每雙四元九角半 原價每雙九元五角 現價每雙六元五角
其餘限於地位不及盡錄務請早臨選購勿失良機
秦興公司
地址南京路念三號 電話中央九百六十號
LANE, CRAWFORD & CO., LTD.

此頁報紙印有佛號 諸君閱報至此請虔誦
南無阿彌陀佛
或千遍或百遍或十遍
●應恭敬●不可輕褻●當獲現世十大功德

靈驗如神 治咳 奇效散
係本堂祖遺仙方用中國王道藥精煉配製對於咳嗽各症服之無不靈驗如神委託本埠先施永安新新各大公司西藥部代售
每盒祇售一元 一角六盒六元
患者諸君盍興乎來
上海天津路二百零四號 四川益壽堂啟

上海郵務管理局 封發郵件時刻表

寄往處所	舟車名目	日期	封發時刻（平常信件）
海參威俄羅斯經過西比利亞	轉浦口豐	每日	廿一點
長江各埠	哈爾濱輪船	每日	廿三點
南京 蕪湖安慶九江漢口等埠	火車	每日（除星期一）	六點卅分
北洋各埠	航空	每日	廿一點卅
大連	火車	三十日	七點一刻
青島 威海衛 煙台	奉天丸	三十日	廿二點
牛莊 煙台	阜生		
南洋各埠	順天	三十日	十三點
溫州	海晏	三十日	廿一點
福州	華安	三十日	念二點
廈門 香港 廣東	濟南	三十日	念二點
汕頭 香港 廣東	新寧	念九日	念二點
香港 外洋各埠	公司	三十日	十二點
小呂宋 澳洲及紐絲倫	公司	三十日	廿一點
香港 南洋群島及歐洲	公司	三十日	十二點
日本 美洲及歐洲	公司	卅一日	廿一點
日本 檀香山坎拿大及歐洲	公司	卅一日	廿一點
德國 過蘇彝士	公司	廿九日	[illegible]
日本各埠	上海丸	三十日	七點一刻

各口掛號郵件提前三十分鐘封袋

華而不破 真絲襪
絲襪既講樣子。又要經穿。二者並重。方為完美。新式華而不破真絲襪。二美俱全。穿在腳上。時髦可愛。久穿不破。取價極廉。（5）
項新式 項經着
各大商店均有出售
Mellias Holeproof

一九三一年日光式 煤氣火爐

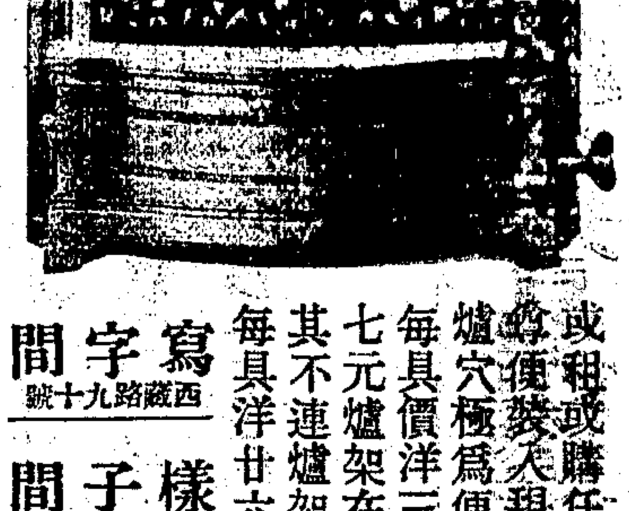

或租或購任從尊便裝火現成爐穴極為便易
每具價洋三十七元爐架在內
其不連爐架者每具洋廿六元
寫字間 西藏路九十號
樣子間 南京路一○四號
上海自來火行 （五）

藝術界

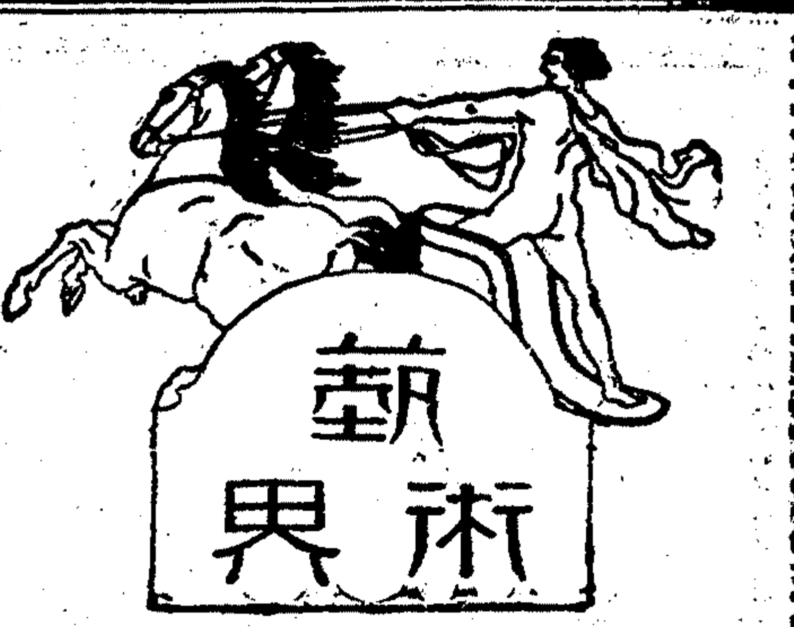

美國文壇的新趨勢

（四續） 安平節譯

麥斯透是這一種活動裏的有一個詩人，在他自己所持有的天才的詩格之下，他曾經在"The Spoon River Antbolog"一書裏，活活地畫出一幅在以前的美國的文壇裏所沒有過的美國的鄉村印象，在那些詩裏，一個鄉鎮完全在一種灰色的，死的陰鬱中存在着，

在這本集子裏，所有的詩，都充斥了這同樣的情感，這兒沒有所謂「生命的活躍」，而祇是陰沉，憂鬱，以及充斥着一種寫實的色彩，在麥斯透先生看來，在現在這種都市發展着的年頭，鄉鎮所遭遇到便是如此，在那裏，生命根本便沉落在一種乾枯的情調裏，美的鼓舞無能存在那種環境裏，個人的靈魂，在那種情形下，也將滅亡，

對於別種背景，—不是關於鄉村的—的同樣的反映，在我們這個時代的詩裏，也常常存在着，桑朋曾經寫過一些關於都會的東西，正如麥斯透之寫着關於鄉村的東西一樣，他在他的"Smoke and Steel"裏，很咆哮地挑戰着，當在這反叛活動之初期過程中，即特賽也曾大大的排斥惆悵過，就是常常寫着那種平靜的農村生活的弗羅斯脫的詩，也並不因此而絕望，倘使弗羅斯脫的詩的精神是很成熟的，那並不是因為他對於他詩裏所包涵的農村生活有一個先知的關係，在會賓孫的詩裏，也並不缺少這種精神，在他的"The Master"一詩裏，他的譏諷的句子，「店夥的年齡和價格的標準，」是他對於這個時代的湖流的借譽，

這一切我們在"The Spoon Riuer Anthe Logy"裏所發現的，却找出了這個時代的許多小說的另一個局勢，蘇可（Ruth Suckow）在"Country people"裏寫的農人，就如麥斯透在"The Ppoon River Antbology"裏所表現出的一樣，在卡賽（Willa Cather）的小說裏，尤其是在他的"My Antonia"和"The Professor's Huse"裏，我們和那些老式農人的遭遇，和田野牧場的腐敗正恰恰對照着，安得生在他的"Winesbury"，"Ohiot" A Soryteller's Stary"尤其是在他的"Poor Whits"裏，掻有着同樣的問題，在這些作家的著作裏，我們就可以看出美國的農村的方面來，就其結果而言，他們都是美國的小說家，十足的美國人，那裏並沒有什麽東西可以來模倣他們，安得生的Winesbury和Ohio，正如弗羅斯脫的North of Boston，麥斯透的"Spoon River An tology"，威朗特賽的"Congo"等一樣，完全是十足的美國貨，這些作家，不僅用着關於美國的題材來寫美國的專，並且將這些題材在一種形式或詩律下表現出來，

在我們現在所講的美國的新的潮流之中，沒有一個能比路威士（Sinclair Lewis）更卓越一些的，他的「大街」是用散文詩寫成的，路威士有着一種為麥斯透所沒有的諷刺的情調，那小城市的生活的空虛，那城市的居民的淺薄的生活，那種地方的情調等，這一些完全是一種正確的描寫，而在一種諷譏的筆法裏表現了出來，"Babbitt"是一首很成功的詩，在這兒，我們重新有了一種美國的啓示，這種啓示，是為前十九世紀所沒有的，"Babbitt"完全是一種美國格式的東西，"Zenith"祇能算他一個美國的城市，Elmer Gantry祇能算作為一美國人，就是他那種風格，那種諧謔的風格，也是美國式的，除了美國人之外，沒有人能夠寫出像那種的東西，

在得利賽（Theodote Dreiser）的小說和奧尼爾（Engene O'neill）的戲劇中，那種鄉村和小城市並不這樣常常表現出來，在奧尼爾的一部份早年的脚本中，也曾注意到這方面，但却並未能有何啓示，在另方面，奧尼爾也和得利賽一樣，他們却較趨向於都市和機械化一些，美國的戲劇，在奧尼爾以前，就如很早時候的美國的小說一樣，自從廿世紀以還，因為美國的國際地位之增高，也如文字一樣，使美國的新戲劇得到一種新的力量，在巴萊（Philin Barry），胡浮特（Sidney Hwoard）葛林（PaulGreen）和奧尼爾等的作品裏，我們可以找出真真的美國戲劇，而在那些美國的戲劇家之中，尤其是奧尼爾更和美國的情調接近些，在他的"Tuhe Hairy Ape""Strange Interlude"和"Dydsmo"裏，對於美國環境裏的問題，的確有些表現，而非普通別的作家所能及，更有進者，他之表現美國的問題，而是用了美國本來所有的氣質的，在奧尼爾的作品之中，我們找不到一些些英國的氣息，而在另方面，他有着他自已的

奧尼爾的戲劇和得利賽的小說差不多，在他們的作品中，有着同樣的一種Futilitarian Philosophy，雖然在奧尼爾的作品裏，（為得利賽所特別着重的「大商業」事件，不會有但對於美國的個人主義的命運的問題，也得如利賽一樣的涵有着，所有在得利賽的作品裏，在鯊尾都有着一種句調—那在近世社會上的個人的絕望的局勢，他所估光的就是他的一種不是寫人的一優點，那個人的風度，那敏捷的靈魂，在他的筆調之下，常被毀滅了，那命運的恐懼的影子，纏着他，使他失敗，這一種絕望的波浪，在得利賽和奧尼爾的任何的事件都可以看出，在那些非常情感濃鬱的脚本如"The Titan"，"TheFinancier"以及"The American Tragedy"等裏，對於這點，完全流露了出來，而別的脚本如"Beyond the Horizon"，"The Hairy"Ape""Desire Under the Elms""Strauge Interlude"以及"Dynamo"等裏，雖然比較地不同着，但也未能將這點克服過來，好比說，奧尼爾在"Dynams"裏，比在"Beyond the Horizon"裏，還更趨沉在這一點上，在Beyond the Horizon"一悲劇裏，人物却沒有一定的部分，而在"Dynomo"裏，則無論如何，那人物却有決斷的力量，在實際上，那人物，幾乎完全成為一種玄妙的東西，一種妖魔，一種神道，個人不過是命運之奴隸，未來還在社會的全部的機構裏，而不在他的創造者之掌中，

在現代的美國文學中正方興未艾的這全部的爭鬥，暴出了在這機器化的這社會中，個人生存之無能，或者，換句話說，在現在這哲學裏的個人主義之後面仍然存在着一種社會的關係的，尤其是在和生存爭鬥中顯出自己的特質的文藝家，在種種荒涼的情調裏覺得有這種反感，在美國工業發達下所產生出來的美國的生活的標準，那藝傳到藝術上去的商業主義，成為現代美國的文藝家分別去攻擊的對象，

方幹民君之畫

是有着他的新鮮意義的，這文學上的新的爭論，供給了現在的批評家和文藝家以一種新鮮的戰場（那些在巴皮脫（Irving Babbitt）和摩爾（Paul Elmer More）指導之下的人性學家的文學家，他們和一切現代的精神叛反者，在這一個立場下，他們很明顯包還了對於科學和這個機器時代之反抗，在他們倫理中，他們主持着他們的「善惡二元論」（Dualism）他們覺得既要拯救個人，不能夠同時又將機器，所以他們將宗教代替了科學，來作為一種評視價值之試金石，而不幸地，那些反對人性學家的人，不去握住那問題中的個人的關係，而祇是去攻擊那些新人性學家的宗教意見，譬如十世紀之重要的批評家門肯先生（H. L. Mencken）的影響之衰落，對於這種紛雜的問題上的正確的學識之供給，也無疑地有着一部份原因的，

要是講到使美國文學成為「美國的」他也確有了一番新的努力，在加皮爾（James Branch Cabell）或王爾豆（Thornton Wilder）的風樣裏，也許是不會有的，向在布哀底耶（Poictesme）或滑羅（Peru），都集有着很大的興趣，或者，在那種作家，如派蘇斯（John Doe Basos高爾特（Michael Gold）和漢明惠（Ernest Hemingway）的作品裏，倒會在一種新的形式之下表現出來也未可知，（完）

藝術界稿例

㈠文字以關於國內國外最近藝術·（繪畫·音樂·雕刻·建築·戲劇·等）文壇之消息評論及介紹文限，
㈡照片以國內國外作家最近肖影及作品及與藝字有關之各種攝影為限，
㈢文字每篇字數至多不得過二千，
㈤選紙勿寫兩面，
稿勿橫字勿寫，潦草，西文可省則省，如不得已須引用原文，須附於譯文之下，
㈦稿中附圖勿用藍墨水繪，並勿用有色之紙，須用白紙黑繪，
㈧來稿請聲明藝術界編輯部收，
㈨來稿無論刊載與否，概不退還，如須退還，應預先聲明，並附足郵票，
㈩酬資文字每千字分四元·三元·二元三種，圖畫照片，每幅亦同此例，如有特殊之稿，酬資另計，

第一般播滑稽家 諷諧 史鑑淵 宣卷 英界東新橋街八六三號裕花店樓上
寧波南詞 陳昌浩
孫美雲 大飛水 孫瑞亭 九連燈 中西大舞臺彩戲法英界九江里口
相聲獨脚戲 裴揚華 由滬來申 專接堂會
吳品如 滑稽白話 花鼓戲法 吳月娥 吳後娥
費西冷 化裝灘簧男女合演全班廿四元八角
戴亭川 費西冷 四大滑稽 和合四喜 趙長松 陶哥兒
新新團 陸嘯梧
夏寶芳 鶯鶯 絹鶯
徐古董 王天嘯 搭擋戲
上海游藝演員公會
小艷琴 京音大鼓 小艷芳
王瑤琴 奉送雙簧
沈易書 南方拉戲 坤角唱戲
曹少堂 文明宣卷
女子蘇灘 趙佩英 時事小曲
四歲紅 陳金寶 陳樂雲
乾坤聯唱 儒雅申曲 筱文濱 筱月珍
丁少蘭 改良時事小曲
費嘻嘻 首先發明 嘻 老牌四簧
人 百鳥 人 朝鳳 笑
乾坤聯唱 張美雲 古裝申曲 徐鴻聲
新記浜口 朱寶興 四明文書
遷移 金筱仙 聲明
全球第一 鴻舞臺 大線提戲 全部狸貓換太子 世音得道 新排頭本機關二本 西遊記 價廿八元 住大馬路 電車停 鴻春堂內
首發光明 聲舞臺 大線八戲 觀世音得道 新編西遊記 狸貓換太子
邱聘卿 姚哈哈 邱翠花
化裝蘇灘 王美雲 王彩雲 王翠雲
滑稽迷戲 丁怪怪 趙希希 陸奇奇 陸希希 笑話滑稽
老牌滑稽 王无能 文明戲 笑嘻戲
社會滑稽 江笑笑 文明戲 蹺覺戲
潮流滑稽 劉春山 價十四元八角 車飯二元 寓大世界對過福昌里六百十九號
乾坤新社 愛 周筱虹 蘇灘
最著名女子蘇灘 王愛玉
中外戲法 滑稽新劇 羣芳會唱 歌舞相聲 董（四班）別（合演）聲
精神團 張治兒 易方朔
全體古玉裴韻蘇集女子灘 蔣婉貞 蔣素貞
星期團 男女合演滑稽新戲
白玉泉 打棚戲 鄧笑靈
大套王教 唐奇
全球王德岩 大套魔術文武戲法羣芳會唱加雙簧
施湘芸 唱做優美 施飛霞 文武俱全
天馬團 五班連合 大減價 女校書 三角戲 柳滑稽新戲 社戲法拉戲
新舞台 大線八戲 新排全部封神榜 新來了戲
朱國樑 張鳳雲
全家福 男女合演滑稽聯彈喜劇
蔣福辰 文明宣卷 說法現形
怡紅社 張素蘭 女子蘇灘
八仙團 滑稽神怪京劇
左金山 大套魔術奉送影戲二本
歡喜團 周杏泉 周慧珍
王一飛 中西戲法 童子武術
胡壽慶 競爭廉價奉送雙簧 普通價目十四元八
蔣鑑安 明宣卷 男女蘇灘
鄭翠娥 鄭少親 傳愛娥
姚哈哈 滑稽四簧 哈 對口雙簧
最著名西洋魔術技 錢
徐勝祥 魔術戲法
葉如玉 女子蘇灘 葉文玉 葉醒儂
張鳳翔 筱元元 玉英 童女雙簧 男女戲法
別開生面化裝蘇灘 錢鳳第
歌舞團
乾坤聯唱 儒雅申曲 王筱新 王雅琴 沈英
程笑亭 管无靈（零頭戲）
吉評迷 戲相聲 三
全球星
獨脚戲大王 顧雷聲
筱桂蓀 京調小曲
田少奎 永 小奎
開口笑 小笑仙
張蘭笙 化裝蘇灘

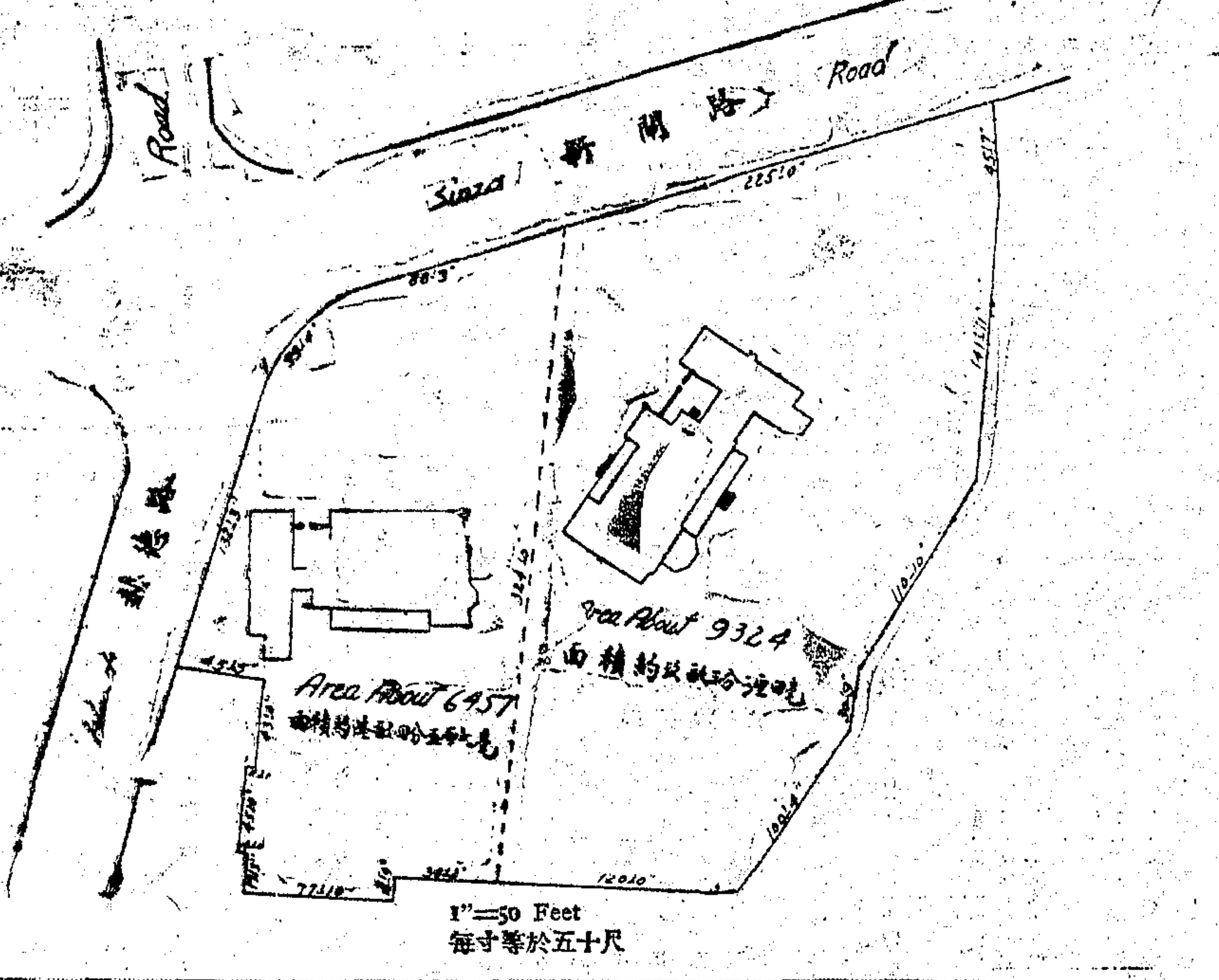

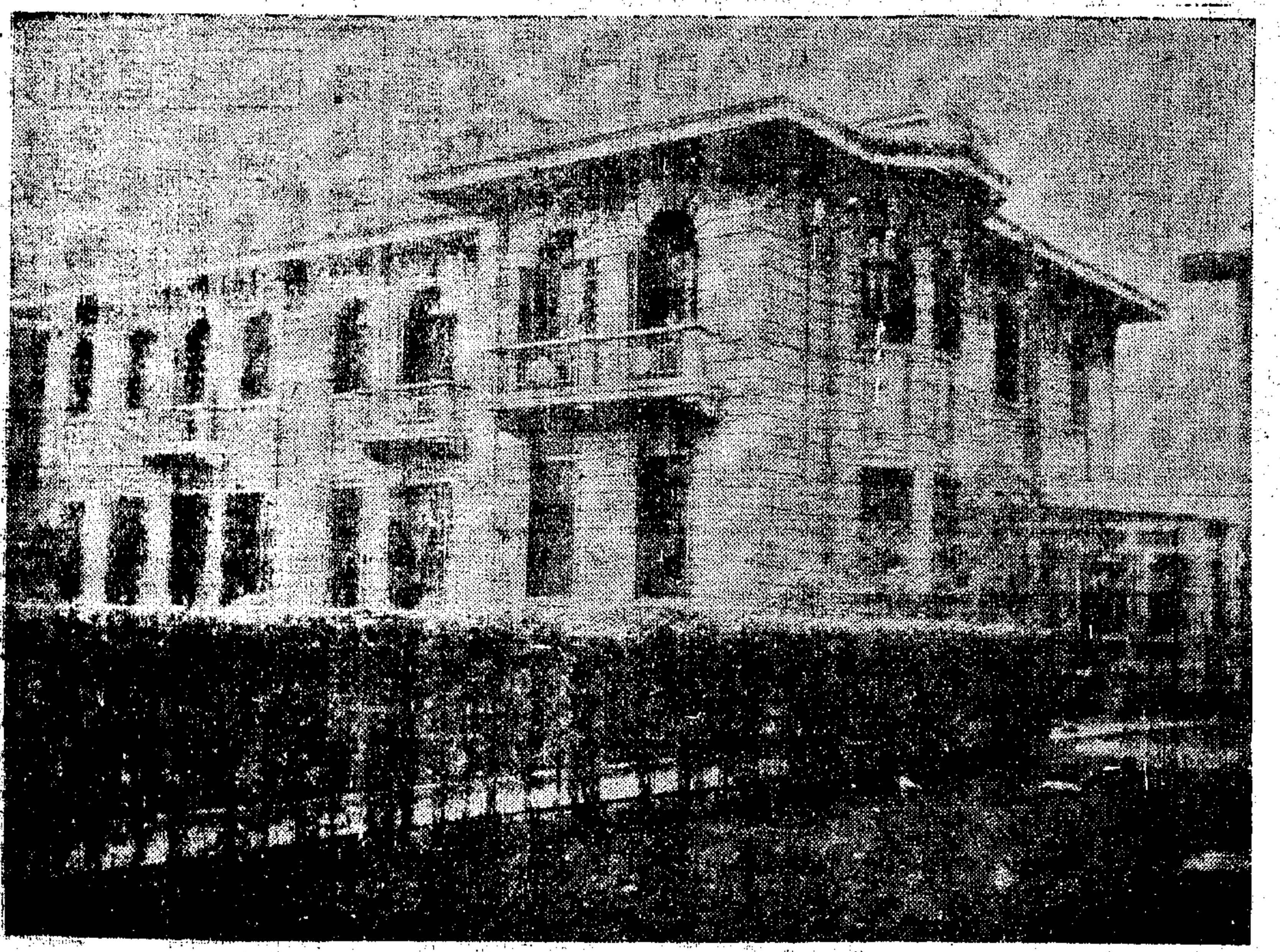

貴重房產出售

坐落新閘路一百八十三及一百八十五號兩所房屋占地十五畝七分八厘一毫可以一併購置或按照刊登圖樣內所載明之面積單購一所亦可售價低廉請向本公司地產部接洽

四川路七十號 中國營業公司啓

恭賀聖誕

並祝新禧

惠羅公司全人敬祝

在這新年快到的時候人人都要送他的親友一個禮物

本衣料部 因了各界的需要特地從巴黎運來各種最新式的衣料請來參觀

所到的衣料名目很多像橋祺絲絨織錦緞金銀絲絲絨

印花綢各種特別呢絨種類很多價目低貴都有從

幾元到幾百元一件的衣料無一不備在這幾天各部都有新年禮品陳列歡迎選購

惠羅公司

的時新衣料可做最高尚的

惠羅新裝圖

精美禮券

本公司出售五彩精細美觀每張五元十元念元五十元百元千元等任客選購取貨時不論多少亦不限次數永遠通用便利無比用以作新年禮品既免辦貨之煩難又可使受者得其所好誠饋贈中西親友無上之禮品也

新年禮品

這亦是各仕女最歡迎的禮物

惠羅新粧圖

中央大戲院

天一影片公司 六十二次出品

極頂香艷

（今日開映）◉艷情影片之王◉（祗此二天）

令人魂銷　令人心醉

令人魂盪　令人神迷

琴簫緣

極頂風流

（日戲）三點鐘起 五點半起 （夜戲）九時一刻

（日）四角 五角 八角 （夜）五角 六角 九角 片已檢查

◉蔣耐芳重登銀幕之傑作

蔣耐芳曩與楊耐梅韓雲珍合演上海三女子同時以風騷見稱今飾琴簫緣中之蕩婦赤裸裸地犧牲色相足令人消魂盪魄

本片叙痴情男女因性慾衝動造成莫大慘劇足爲各界男女當頭棒喝

邵醉翁監製　李鈞倩導演

即二集施公案

舒麗娟　陸劍芬　蔣耐芳　許靜珍

蕭正中　張振鐸　葛福榮　秦哈哈　魏鵬飛　池菊貞　傅桂鳳

加映美國最新出品滑稽趣片

猴孫鬧學

上海從未映過本院首先開映

◉琴簫緣叙事之香艷勝過西廂記

◉秦哈哈表演之風流勝過張君瑞

大光明大戲院

靜安寺路跑馬廳　電話三三六三七

光陸大戲院

博物院路廿一號　電話一九二〇八

全球女性極端愛慕之銀幕第一熱男子

◉希◉佛◉利◉ 歌唱有聲鉅片

乃脂粉隊中之歡喜冤家　是綺羅叢裡的風流天子

（同時開映）

一雙情眼明月遜其光輝　兩片朱唇熾炭無其炎熱

巴黎侍者

這是巴黎小餐館中一侍者的小史・這侍者非比尋常・是一位擁資千萬的富豪侍者・看我們調笑無雙的希佛利・白天充侍者・周旋於刀七樽俎之間・夜間作富豪・優遊於粉陣脂圍之內・看我們眞法國派的大情人希佛利・調弄女性・如宜僚弄丸・看他熱情四溢時・任你心如止水・亦將按捺不住・聽我們滿口法國音委婉可愛的希佛利・唱三大新曲・「我的意中人」・「美滿生活」・「在老巴黎的中心」・給你收拾去萬重愁慮・送將來一天歡喜・

今日大光明夜場暫停

美國影業巨頭派拉蒙公司　法宮艷史導演露威白甘爾　又一榮譽傑構

警告

前昨二天・兩院共映六場・場場俱告客滿・致遲到而退出者不可勝數・兩院同人・深爲歉仄・今日起務須提早駕臨・或預先定座・以免向隅・是所至盼・

檢查許可

MAURICE CHEVALIER IN "Playboy of Paris"

時間：三時　五時半　九時一刻

價目：（日）一元　元半　兩元　（夜）元半　兩元　兩元半

新中央大戲院

北四川路第四號 電話二四三二二號

時間 三時起 五時半起 九時一刻 價目 三角 五角 七角

本院初次開映有聲對白歌舞名片

全美唯一歌唱大王 亞爾喬爾生 本年獨一著名傑作

蕩婦愚夫

片已檢許

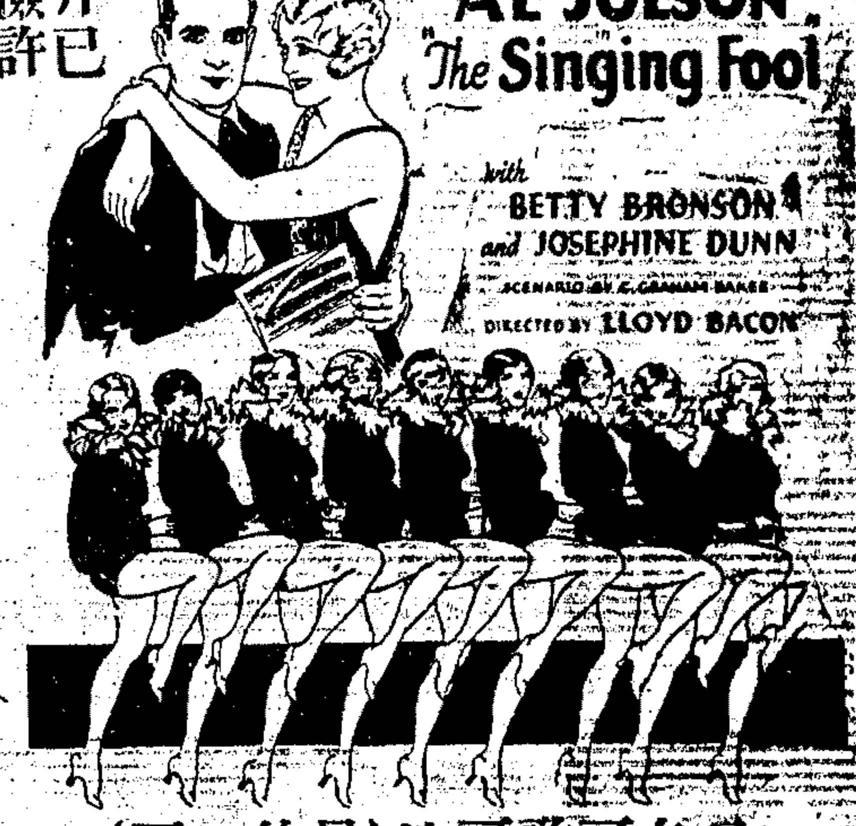

又名可歌可泣 (最後一天)

世界大戲院

三點起 六點起 八點三次 價目 樓下二角 樓上三角 包廂五角

天一公司出品 文藝界艷香影片

楊雲友與董其昌

陳玉梅(主演) 片已檢許

中山大戲院

三點起 七點起 九點三次 (價目) 樓下二角 樓上三角 包廂五角

天一公司出品 偉大名片 (五集) 乾隆 武俠代貴 滿清故事

遊江南

(本院啟事) 本院所贈九年份長期券現展期至十一月卅二年國民元月一日作廢

愛普廬影戲院

(今日開映)

北四川路海寧路口電話北三百八十一號

(每日三時至十一時止開映)

連續放映●可以連看

第一國家公司有聲偉大出品

珂倫瑪亞

主演著名有聲香艷傑作

丁香[illegible]開

一律日夜●入座請早兒童減半●四角六角

今日上午十時加映有聲巨片

清黨艷史

一律小洋二角

光華大戲院

今日(日)開映 方治貞路口

今天日夜開映三次：日戲二時 五時半 夜戲九時一刻

武術大王范朋克主演法國宮闈歷史神怪頑艷武術冒險百看不厭的名貴巨片

續三劍客

檢查許可 Douglas Fairbank in "Iron-Mask"

價目 樓下小洋二角 樓上小洋四角 樓上小洋六角 日夜一律

中華大戲院

三點起 七點起 九點起 (三次) 價目 日戲三角二角 夜戲五角四角六角

別開蹊徑 關產巨片 武俠國

古寺神僧

特請白虹劇社 王落葉音樂社 鈍根野那家 花有花 王英 朱 張 香

先生編曲 音樂 張媛仙女士 良君排演

登台表演 王夢瀛(官宦) 范清(丈夫) 朱賢(野花) 瑩珠(家花) 蔣清濤(官宦)

片已檢許

奧迪安大戲院

北四川路第六四號 電話五二二四二號

今天開映 (日)下午三時 五時半 (夜)九時一刻

大明星潑蘭女士及約翰保爾斯合演傑作

古裝有聲歌白革命歷史愛情巨片

馬賽革命

一弱女，一英雄，魁首百劫，痛沉毅經，志不少之國事的民族意識，歷史，果敢堅強，為革命之的而開法國革命的史，日非…… 兒女英雄，是電影中心的新紀錄！

價目 (日)四角六角 (夜)六角八角 兒童減半

in "Captain of the Guard"

今日上午十時開映 大明星約翰保爾斯及奧立芙玻德曼女士合演愛情凄艷打武刺戟鉅片

貞潔之吻

每座小洋一角

武昌大戲院

武昌路東四號 電話七五一九四〇號

美國第一國家影片公司新出品 飛簷走壁 繩上翻騰 空中飛人 為馬戲之王 中之王

(中文說明)

馬戲密秘

Mary Johnson in "Life Circus"

(時間)三點七點九點一刻 (價目)樓上三角 樓下二角 一律小洋 小孩半價

派克路大戲院

(樓下)二角 (樓上)三角 四角六角

五點九點一刻

今天 三點大一 九點半 時間

西國奇談

洪濟導演 (片已檢許)

特請五福團 五班聯合清唱會 王無能 江笑笑 陸奇奇 丁怪怪 劉春山 錢無量 鮑樂樂 趙希希 陸希希 盛呆呆

十歌教

登台表演 機會有本院最後 過切莫錯 登台時間 日五時 夜十一時

卡德大戲院

三點 七點 九點三次 價目 樓下一角 樓上二角 三角 一律小洋 四角

天一公司出品 以來最近中古悲劇 第一部十大古 情

李三娘

陸劍芬 孫敏 (主演) 片已檢許

萬國大戲院

二點起 七點起 九點起 (三次) 日一角 夜二角 一律三角

轟動全國之啞人主演之時人時事影片

啞人情

林吳 吉愛 姆容

本院徇各界要求 特別情商片中主角

吳林 (演講) 愛吉 (筆述) 戀愛 容姆 經過

登臺時間 (日)五時 (夜)九時

靈驗如神 胃病 胃氣 仙丹 散 當面 見效

經售處 先施 永安 新新 味雅支店 三馬路申報館廣告處 抱經堂啟

浙江大戲院

浙江路三馬路南首 電話六三八三七九號

開映時間 三時 五時一刻 七時一刻 九時一刻 可以連看

禮拜日上午十一時加映一場 上下統售二角

▲檢查許可▼ 滑稽大王 羅克(主演) 滑稽大會

尋風侍開

死路流者汽車

▲華文說明▼

◀加映李莫林主演窮律師▶

四大名片一次映完

國慶大三年夜即日拜五晚 加映一點半起開

並加映 羅克笑片

歐洲大戰

百老匯大戲院

提籃橋匯山路 電話五〇三二五 時間 下午三時 五時半 九時一刻 優待觀眾 減低座價 (日)二角四角 (夜)三角五角

今天特別大開映

是一部描寫酒色迷人殺人越貨的黑店秘密巨片

路室罪惡史

描寫最為透徹

今日開映

大明星彭里昂主演

空前有聲哀艷對白巨片

航空情血

今日三時 五時半 九時一刻

夏令配克正式公映

表演最為細膩

巴黎大戲院

霞飛路華龍路西首

電話三一五二一號

時間 日戲二時 五時半 夜戲九時一刻

今天大開映：

葛雷泰嘉寶 約翰吉爾勃

「愛」與「肉體與情魔」中一對舉世無敵大情人最後一次合作！

Great Gabro and John Gilbert

in "A Woman of Affairs"

情劫

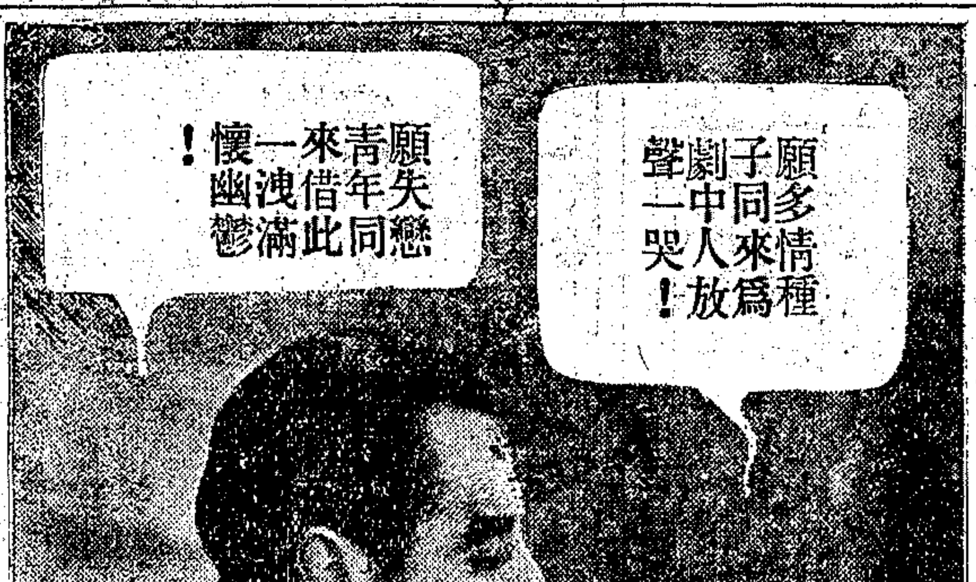

(片經檢查許可上海從未映過)

合演空前驚人哀感頑艷鉅片

暨魯意史東小范朋克等七大明星

「肉體與情魔」大導演家克拉倫勃郎氏導演

連日擁擠不堪欲免向隅請早定座

今天大開映：

價目 日戲 樓下四角 樓上六角 一元八角 夜戲 樓下六角 八角 樓上一元 一元半

情難留此綿無期！天補影痕恨綿盡！

慾沈熱如風綺造峯！海淪戀熾流旋高！

明星大戲院

派克路青島路新聞報館西首

美國派拉蒙影片業巨頭公司全體男女明星大位星卅大明導演十五位

不日在 明星大戲院 舉行

「派拉蒙明星同樂會」(又名花園錦簇)

"Paramount On Parade"

卡爾登影戲院

今天日夜開映 (日戲) 三時 五時半 (夜戲) 九時一刻

舉世崇拜的銀幕上第一位風流藝術家

雷門諾伐羅偉搆

▲寫肉慾之需要▼

細繪千種風流。諾伐羅壓倒曹雪芹。

包羅萬般情緒。紅樓夢不敵離恨天。

▲寫靈魂之痛苦▼

全部對白悽艷溫馨名貴鉅片

離恨天

Ramon Novarro in "Call Of The Flesh"

戀愛如熾金石爲溶 衷心悲酸血淚俱下

優待顧客 並不加價 (檢查許可) 欲免向隅 幸祈早降

新光

寧波路(卽南京路新新公司後面)

電話六四五九〇號

今天日夜開映

(日戲) 下午三時 五時半 (夜戲) 九時一刻

是近代底文明，是都市的生活，是社會的眞相，是人生的象徵，是我們的背景！

意態英爽十足男性美的大明星康勒尼格爾及其他七大明星合演之情節凄艷描寫深刻表現強烈叙述婉約的三角戀愛有聲對白上流社會大愛劇

檢查許可

大小說家約翰愛斯金最成功傑作

奪夫記

愛的偉大，情的至尊，成功這齣「奪夫記」

THE SENSATIONAL SEVEN STARS

"A LADY SURRENDERS"

奪夫記

是從大小說家約翰愛斯金之說部而成，寫性的狂熱，愛的火燄，情的純眞，心的喊叫，無不從平凡的事績上寫到生活的最尖端，故藝術手段之高超，爲其他影片所不可及！

從高速度的生活享受，寫男女兩性純摯的深情，在各方面都不肯放棄的當中，演成這無限動人的三角戀愛劇。是性愛底爭端，是青春底衝動！

▲價目▼ (日) 六角 一元 元半 (夜) 一元 元半 二元

注意！！！ 每日上午十時起開始賣票！

明星大戲院

派克路青島路(新閘醫園弄)

時間 三時 五時半 九時 電話三一八九七

優待觀衆 並不加價

價目 小洋 三角 五角 七角 幼童 二角 三角 四角 日夜一律

今天最後一日開映!!

大導演劉別謙導演

大明星雅寧斯主演

暨魯意斯東維多等合演

「大導演大明星合作之空前配樂有聲鉅片」

愛國男兒

Emil Jannings in Lubitschs' "The Patriot"

(片經審查)

欲免擁擠 請早降臨

明日開映!! 明日開映!!

去年電影選舉十大名片之一

四大明星主演 加利古柏 亞蘭斯 白[illegible] 弗利明導演

東南大戲院

法華民國路新小東門對過 電話一二六六六號

今天日夜開映三次 三時 五時半 (夜)九時一刻

價目 (日)兩角 四角 (夜)三角 五角

中國第一配音有聲電影

主角 阮玲玉 金焰 劉繼群

野草閒花

國片復興運動中之鐵軍 裝國電影光榮史之一頁 樹歌舞有聲國片之先聲 揭上海神秘社會之黑幕

民新影片公司攝製

聯華影業公司出品

海上英雄鐵血男兒

密爾登雪爾斯

無上傑作對白巨片

海上魔王

請注意開映地點

北京大戲院

今天 北京路貴州路口 電話一七四一〇 今天

日戲三時五時半 夜戲九時一刻

嘉寶女士

傑作俄國文藝軍事浪漫哀艷巨片

銷魂

殺人不見血的尤物!

大導演尼勃羅偉大的貢獻

是嘉寶作品中最銷魂的迷藥

片經檢查准許公映

本奧一之○生突僅藝誠摯者之孰○對懺○恍○分○之足柔
片之女哀曲○起富價影有○共成不此愛懺戀忽俱之而表以生
述戰間艷折波○有値片之導賓續崇片國激愛迷有發嘉演韻○
俄中諜史横瀾不文○中佳演漢○拜中之昂之離充擇寶賓倒

檢查許可 (日戲)小洋四角 小洋六角 小洋九角 (夜戲)小洋六角 小洋八角 大洋一元

血影 情花 主角

伊文摩循兮

主演俄國革命哀艷鉅片

皇城血淚

不日在滬公映

百星大戲院

老靶子路福生路口 (電話)四二二五二號

(價目) 二角 四角 六角 日夜一律

今天日夜開映 三時 五時半 (夜)九時一刻

愛的贈品是表示他的情深孰知是賊物牽入捕房

觀異性熱力的人們一定很想望那熟的女郎

玉拳艷舞是種新的技藝繡拳花腿看得眼花線亂

克萊拉寶主演 熱的女郎

山西大戲院

海寗路北山西路口電話四五五七六號

(時間) 二時一刻 四時 七時一刻 九時

(價目) 正廳三角 樓廳三角 月樓四角 兒童…

擁擠不堪請早購票

愛美游藝團

佳座無多客券暫停

◀今天日夜登台表演▶

踏自由車 絕技特別 音樂獨奏 肉感香艷 歌舞男女 七八人一 一演來出 神入化美 不勝收

登場時間 四時 八時半 九時一刻

今天已換新節目

◉同時開映◉

武俠明星丁麥克傑作著名戰事愛情佳片

◉片經審查◉

戰地姻緣

戰雲密佈 全片緊張

情絲一縷 到處纏綿

英法爭雄大動干戈有英間諜智勇過人冒險混入敵營垂危幸得法主帥女挽救一度戀愛終締姻緣焉

喜訊

"GOOD NEWS"

請逐日注意關於喜訊之告白

國民大戲院

乍浦路口海寗路中 電話四六一八二號

今天日夜開映 三時 五時一刻 七時一刻 九時一刻

電影皇后珍妮蓋諾主演傑作 喬治奧勃琳合演

情海波瀾

價值四百萬金鉅片

日夜一律 二角四角

新東方劇場

北四川路橫浜橋北境 (檢查許可)(中文說明) 電話四一一六七

今天日夜開映

法國風化影片公司出品揭穿人生大秘密之驚世巨片

愛市

即人肉市場

奉勸十六歲以下恕不招待

時間 三時 五時半 九時

價目 二角 四角

黃金大戲院

(有聲電影)離恨天中之多情種子 主演文武俠義友愛風流(全材傑作)

女性理想中之英雄 男性追求之新女性

雷門諾伐羅 瓊克勞馥

同時登台表演歷時三十餘分價目照舊

握全世界魔術錦標之怪傑

中國美人黃阿媚等數大明星合演

渡海雪冤

◉飛天遁地◉ 喚鬼呼神

那雲士

(即曾一度在滬表演蘇州河水遁之精神學家)

日夜三場登臺獻技

最神秘 最驚人 最巧妙 最敏捷 人所不 能之大 小魔術 凡十數 餘套

數丈高桅 擊仇墮海 **兇猛**

樽前調情 花下談心 **風流**

風雨狂濤 奮身救難 **義勇**

為兄復仇 渡海雪冤 **友愛**

並由葛麗媞女士登台表演特別手指影戲

注意! 夜場先表演魔術歌舞後映影戲請早入座為要

今日上午十一時一刻開映 神童明星賈克柯根主演 **剪髮問題** 中文字幕 加映滑稽二本 座價一律小洋二角

價目不增 日夜一律 小洋二角 三角 四角 (時刻) 三時一刻 七時半 九時半

南京大戲院

愛多亞路五二三號 電話一〇七八二

今天日夜開映：日戲下午三時 五時半 夜戲九時一刻

武俠鉅星喬治奧勃靈新傑作

全部對白武俠愛情名片

草莽英雄

檢查許可

George O'brien in

LAST of the DUANES

比讀武俠小說更奮興

殺父仇不共戴天 雪奇辱孝子復仇 犯重罪竇安遠遁 拘要犯軍長窮追 投森林同道巧遇 逢追兵義士中彈 瀕死留言勸落草 忍痛策騎投劇盜 見賊衆竇安獻藝 驚絕技盜魁見邀 觀情人英雄入夥 探眞相少女被拐 救愛侶先私盜婦 圖借遁突遇盜魁 計困劇盜出賊窠 雙宿山巔享溫柔 懼法綱佳人呼籲 見通緝壯士自首 途遇盜魁起激戰 力破羣盜邀大功 蒙恩赦遁遙自由 慶團圓英雄美人

比看眞刀大戰更兇險

檢查許可 日戲 大洋六角 大洋一元 大洋一元半 夜戲 大洋一元 大洋一元半 大洋二元

上海市場

◎商場消息

▲康元印刷製罐廠宣稱、昨晚本廠職工開十九年歲底聯歡游藝大會、其節目分報告演說滑稽鬧揚蹩腳戲綠竹口技京戲滑稽戲唱歌新劇歌舞聖誕老人等十二段、滑稽鬧場、係取該廠出品罐聽代鑼鼓鐃鈸、聲音妙肖壯烈、頗耐尋味、新劇名十二點鐘、表演青年墮落改悔之結果、扮演純熟、具見精采、一般來賓工友、興彩哄堂、臨了分贈糖果數事、盡歡而散云、

▲南京路冠生園宣稱、本公司飲食部向以製造時鮮特味著名於時、近日適值冬至節後、該部特派專員前往松江秀南橋搜集四鰓鱸魚、以餉顧客、昨日第二批續到、爲數頗多、均用湖糯潑養、供客採用、由名廚烹調、頗爲食者所贊美、今日仍開有第三批到貨云、

▲江西路三百二十三號亞美公司宣稱、本公司演講部於今日下午四時起、請趙鶴演講、講題爲衣食住行以外之生計問題、裝備收音機者、均可按時收聽云、

▲中國播音協會宣稱、今日爲今年最後之星期、爲增加聽衆興趣起見、特挽劉古廣林華壽南先生輔邀暢社獻員及海上名票、假亞美公司播音台、播送京劇、時間爲下午八時半起、該社前亦曾播送京劇、極受聽衆歡迎、此次重再播送、希各聽衆注意收聽云、

▲北四川路妙機百貨公司宣稱、本公司自舉行廉價以來、營業旺盛、昨爲耶誕佳節、金覺應接不暇、本公司實行國歷新年、由元旦日起、休息四天、五日起、照常營業云、

▲北四川路四七四號鸚鵡領帶公司發行所宣稱、本公司以新年將屆、爲優待顧客起見、特將所有各貨一律減價出售、各種領帶、每條原價一元四角五分、減售一元、百老匯連領襯衫、原價二元二角、減售一元七角五分、及經售聯藝最近所出之明星照片、每張仍售價八分、量身定做襯衫、取價亦甚低廉、並聞新由巴黎定到一九三一年式各種領帶、元旦前可到滬發行云云、

北方新局面

比來北方情狀、輒因時局關係、迭有變更、今則一切入於正軌、又是一番氣象、閣下果欲洞悉眞相、請即訂閱國人公認爲我國北方報界後起之秀之……

庸報

庸報由新聞專家主辦並由報界先進盡力贊助編輯之得體持論之公正消息之靈敏紀載之詳盡與夫銷數之大廣告效力之宏在在足與資格最老之大報相媲美

寶號果欲推廣營業於北方此其時矣請即訂登廣告於庸報則我國北方民衆盡爲寶號最有希望之主顧

倘蒙訂閱或惠登廣告請就近與上海山東路二百六十號申報房子二樓庸報上海辦事處接洽無任歡迎

庸報館謹啓

天津法租界二十一號路

新世界 門票仍售小洋二角

新世界大華劇場今日日戲：侯燕琴 王俊宸 良綺華 何玉蓉 小桂元 小蓋廷 玉桂 （小小）元賢 （刺媳）慶頂珠 四門孝子

中華新世界社和平白話新劇：倪金鸞 徐紉秋 胡君安 張嘯天 張四維 王呆公 蔣呆兒 （日演）最後兩夫妻 （夜演）四本果報錄

▲新世界▼ 續編唐朝歷史神怪機關夜戲今次初開演 五本西遊記

（預告）（六）本西遊記 刻正趕排不日公演

◎注意◎ 本世界今日起送壯士牌白蘭地酒、係環球酒公司所贈、每一瓶附一（貿易）經理券、逢星期送一次、機會難得、幸勿交臂失之。

先施樂園 門票仍售小洋三角

本園大京班、疊接各界來函、特重煩演香艷肉感名媛歌舞五音彈詞電機新術佈景關頭、唯一文武應時的好戲

准於今夜初次起演 頭本西遊記

繁華大劇場 中國俠義醒世愛情影片 患難姻緣 日夜開映

第一場 揚州班 夏鶯鶯 化裝蘇灘 金運貴 筱蘭貞 維揚新戲

第二場 周甫藝 鳳儀集 常州新戲 南方歌劇

第三場 金獅園 徐月珍 王雅雲 秦劍我 劉鶯鶯 道情 春戲

第四場書場 鴻福班 紹興文戲：張寶奎 費香金 吳素琴 李桂芳 王永春 紫金香 金如意 曹美玉 王紹奎 （日戲）後本玉堂春 （夜戲）五本龍鳳帕

第五場書場 尚武團 專排南北劍俠愛情國語對白名劇：胡了然 趙琴華 沈紅俠 俞樵翁 董別聲 吳鐵魂 湯月英 尹夢石 吳美英 （趙夢蘇 盛常笑） （日戲）宛孽 （夜戲）三本千里獨行俠

神仙世界 門票每位大洋一角 場內招待 女子京劇戲目 一律女子 各場參觀不另取資

張雲仙 高少問 錢亭閒 君玉 艷霞 徐鑫培 石叔岩 石永奎 陸蘭卿 俞玉紅 小玉芳 陳菊紅 王筱雲 陳玉艷

（看香叫喜）樵府 滿漢結婚 官上加官 （轅門斬子） （麻姑獻壽）

神仙世界愛華社男女新劇日夜戲目 一律女子 各場參觀不另取資

▲日演▼ 孟姜女 ▲夜演▼ 范高頭

神仙世界 特設冬季唯一運動 跑冰場 全新地板 優美跑鞋 光滑平穩 招待週到

小世界大乾坤劇場：金雪艷 張月紅 毛桂芬 崔韻玉 單德元 李陰芳 蔡寶山 王麗雲 王靈珠 （日戲）新殺子報 日月圖 珠砂 收關勝

小世界影戲場 國產名片 山東響馬 （檢查許可）

今夜初次起演新排大關偉大機關綵景文武並重歷史新劇 八本征西傳

小世界愛華女子新劇社日夜戲目 ▲日戲▼ 金緣扇 ▲夜戲▼ 四本獨手大盜

天一影片公司偉大長部影片 全部施公案

導演 邵醉翁 李萍倩 姜起鳳 初集 二集 三集

片中女角：鄒麗珠 陸劍芬 蔣耐芳 舒麗娟 陶雅雲 許靜貞

片中男角：蕭正中 秦哈哈 傅繼秋 孫敏 魏鵬飛 張振鐸 仰天棨 葛福榮 馬東武 陳少鵬 戚拯民 周鴻泉

新新屋頂花園戲目

▲大京班 （日戲）全班合演 玉麒麟 （夜戲）四本狸貓換太子

精神團 （日場）張治兒 瞎捉 （夜戲）易方朔 父子嫖院

新新屋頂花園鐘社話劇 （日）後本二度梅 （夜）起演 今夜特煩新編清代歷史好戲 五六本滿清三百年 務請早臨 預告十九本滿清三百年 不日開演

三星舞台 男女合演 十二月廿八 日戲

景韻琴 筱茹珍 王英武 毛燕秋 趙如泉 （小趙）君玉 毛韻珂 金碧蓮 張如庭 劉虹霓 王英武 趙旭聲 毛燕秋 張如庭 趙旭聲 毛韻珂 趙如泉 金素琴 劉虹霓 小孟七

霸王別姬 鮑自安 全本御碑亭 鐵公鷄 三本沈萬山得聚寶盆

三星舞台 男女合演 十二月廿八 夜戲

趙如泉 毛韻珂 趙旭聲 金碧蓮 張如庭 王英武 筱茹珍 金素琴 劉虹霓 毛燕秋 醉月娟 賈璧雲 小孟七 景韻琴 （小趙）君玉

七本水泊梁山 初次開演 六時半起

天蟾舞台 男女合演 十二月廿八 日戲

樂毅伐齊 楊鼐儂 朱雅南 董舒良 劉漢臣 劉奎官 （小楊）月樓 陳鶴峯 楊瑞亭 麒麟童 趙君玉 董志揚 李鑫培

賀后罵殿 （葭萌關） 狄青招親 （舞女復活）

天蟾舞台 男女合演 十二月廿八 夜戲

小楊月樓 劉漢臣 楊瑞亭 趙君玉 朱雅南 楊鼐儂 劉奎官 陳鶴峯 董志揚 董舒良 李鑫培 王麗珍 陳雪琴 金碧玉 蔣寶印 馬麗雲

十一本封神榜 六時登場

大舞台 十二月廿八 日戲

朱桂芳 呂慧君 林樹森 曹毛包 高雪樵 苗勝春 金少山 譚富英 王鳳卿 梅蘭芳 陳嘉璘 姜妙香 蕭長華

泗洲城 遊龍戲鳳 新長坂坡 龍袍 瓊林宴 取帥印 （全本奇雙會）

大舞台 十二月廿八 夜戲

謝德聲 苗勝春 程少餘 呂慧君 諸如香 高雪樵 林樹森 譚富英 梅蘭芳 金少山 朱桂芳 姜妙香 王鳳卿 蕭長華 張春彥

大溪皇莊 江關 白馬坡 （洪羊洞） ◀鳳還巢▶

更新舞台 男女合演 十二月廿八日 日戲

頭本西遊記 一時登場

林記更新舞台 （十二）月廿八 夜戲一覽 電話北四二〇〇

戲價目 優等一元二角 特別七角 頭等五角 二等三角 三等二角

何玉鳳 張國斌 綺羅香 苗鑫茹 白牡丹 王少泉 王虎辰 何佩華 白鳳英 張質彬 韓鳳奎 樊春樓 筱玉樓

二本西遊記 初次七時開演登場

共舞台 十二月廿八 日戲

頭本西遊記 正午十二時開鑼

共舞台 十二月廿八 夜戲

一本 二本 三本西遊記 六時開鑼

大世界 門票小洋三角 各場不另取資

乾坤大劇場 京劇 日戲 小放牛 伐子都 夜戲 二本狸貓換太子

共和樓新樂府崑劇 日戲 墜馬 剪門 鴻笑 賣斗 思凡 樓會 夜戲 納姜 跪門 絮閣 翠屏山

共和廳 南方歌劇 日戲 碧玉簪

尚樂新劇社 日戲 KK女士 王君達編新劇 夜戲 新梅 花落 剑心

共和臺 愛美社新劇 日戲 黑夜鎗聲 夜戲 不義義

天奇巧 科影魔術

駝背老人 五官俱全

怪人 專吃玻璃鐵石

影戲 檢查許可 情侶

化裝滑稽 說夢 蘇灘 借茶

紹興文戲 日戲 仁義緣 夜戲 桂花亭

滑稽 日戲 相思 夜戲 醋海風波

上海新戲 日戲 颶風 夜戲 休妻

陶情文戲 日戲 玉連環 夜戲 痴情女子

連環戲 日戲 吳江奇案 夜戲 將軍之妾

東方書場 東方飯店內 日一點三刻 夜七點三刻 日價洋一角 夜小洋二角（茶資在內）

目日夜照舊 二十年元旦日夜 劉春山 潮流滑稽 二日夜 裴揚華 相聲滑稽 三日夜 王無能 老牌滑稽 四日夜 江笑笑 社會滑稽

永安天韻樓大京班 十二月廿八夜戲

小長勝 馬玉奎 花碧蘭 譚紅梅 張美英 印德山 郭坤泉 陸子良 董蘭亭 劉琴仙 劉先臣 于佳芬 謝鴻達 王奎元 周蘭芳 花碧蘭 張慧春 譚紅梅 周克斌 張美英

林環宴 醋海風波 大惡虎村 （逍遙津） 大溪皇莊

永安天韻樓影戲場 日夜開映中外著名最新佳片 空門賢媳 皇宮血劍緣

胃病注意

胃病一症患者極多賣胃氣藥的更多但是病胃者服後仍依然胃病的痛苦不減致病家購藥失其信仰本堂將祖傳秘方用黃道貴重藥料虔修配合能醫各種胃病服後莫不立時止痛重者十服斷根每盒二服祗售成本大洋五角 抱經堂啓

外埠函購寄上海郵局信箱一六八八號 每盒五角

經售處 上海先施永安公司 三馬路申報館廣告處

青年園地

寫給包君（四續）

程瑤冰

不知從什麼地方來的、有一天我的衣袋裏竟有了二十塊洋錢、這我是感到富有的了、所以我也有了勇氣了、便託租房子爲名、和她的家庭內一位娘姨談話起來、我開口詢問（娘姨）說、

「你們這裏有房子召租嗎、」

「沒有、」娘姨這樣回答我、

「你們這裏是一家住嗎、」

「是的、」

「你們這裏有位小姐、是嗎、」

「是的、」

「她在什麼學校裏讀書、」

「現在不讀書了、從前在光華大學裏、」

「唉、那末爲什麼原因她天天都跑到外面去呢、」

「跟外國人學打字、每天都要去的、」

「她許配人家沒有、」

「呸你這位先生不正經、」娘姨在叱責我、

經過了這次的詢問以後、於是乎我的心內似乎感到舒服一點了、但是包君呀、仍然有不能使我滿意的是、那位娘姨爲什麼當我詢及她們小姐的婚姻問題時、便要對我施行秘密呢、難道她也知道了我在戀着她的小姐嗎、不然、那末原因又是爲的什麼呢、

○ ○

和娘姨分別以後、我便回到了我的亭子間裏來、但是、包君呀、身上既然有了二十塊錢、那末怎樣我都不能夠在亭子間裏耐心坐住的呀、我覺得無論如何、我都非想法子消遣二十塊錢化出去不可、「可憐我平生都是沒有分文的積蓄的、一旦得了二十塊錢、那得不想法子用出呢、」走出了亭子間、我原想到咖啡店裏喫咖啡的、因爲咖啡店裏也有俄國百爵夫人的女招待、我也可以和她們談談的、在現在我感覺到異性的飢渴的時候、但是包君呀、這又是一件出乎意料之外的事、我是多麽的幸運呀、或者這是上帝在暗地裏帮忙我吧、憐我太孤單了、所以才特地裏給我一綫希望吧、

住在××路一百六十一號裏的她、有一位貼身侍俾、我是認識的、她而且也曾看過我幾面的、那一天、我從亭子間裏走了出來、偏偏又在霞飛路上遇着她、我當即放了勇氣走上前去、給了她一塊洋錢、詢問她到什麼地方去、她收接了一塊洋錢之後、即回答我說、

「到藥鋪裏去、」

「誰吃藥、」

「我們的太太、」

「就是你們小姐的母親嗎、」

「是的、」

「你們主人姓什麼、」

「姓曾、」

「什麼地方人、」

「廣西人、」

「哦、無怪乎你們小姐是這樣的美麗、廣西地方是山清水秀的呀、」

「閒話少說、你這位少爺問我這些話有什麼道理、」

「沒有什麼道理、我再問你、你們老爺是做什麼營業的、」

「在交易所裏面、」

「我不相信、何以你們還說不來上海話呢、」

「到上海來沒有多久、從前我們老爺是做師長的、自從革命失敗以後、我們老爺才改行做交易所生意的、」

「……………」

唉唉、包君呀、原來她們也是和我一樣的呀、她們也是革命到了碰壁然後才到上海來的呀、唉唉、她們和我原是逃亡的同志呀、包君呀、我問明白了她們的身世、我自己又禁不住要流下眼淚來了、

○ ○ ○

第二天我寫了一封給Miss 曾的信、又送了那位丫頭兩塊洋錢、請那位侍婢替我轉遞過去、我便在××路附近等待那位丫頭的回音了、

包君呀、你大約知道吧、這時的我的心情、是無論任何的筆墨都是不能夠形容於萬一的呀、

但是、包君、這又是多麽的不幸呢、可憐我在馬路上鵠候着、一點鐘、二點鐘、直等待十二點鐘的辰光、那位侍婢未見得出來、我知道受騙了、我只得垂回我的亭子間裏去、可憐我的眼眶裏是噙住了淚珠的呀、

再等待第三天、我這才好容易！找到了機會遇着了那位丫頭、我當即當面質問她、爲什麼昨天竟和我失約、她回答我說、「我們小姐看過信以後、將她駡了一頓了、」

「既然這樣、那末你可以質問她、爲什麼在法國公園裏面、她要將她自己用的一塊絲手帕丟給我呢、」我也不甘示弱、所以是這樣的回答那位丫頭、

「這話我不好替你轉達、還是你自己親自去問她吧、」

「你們家裏、我不能走進去、怎麼好親自詢問她呢、」

「這有辦法、她每天下午三點鐘的時候、都要到馬斯南路××號去學打字的、你候在馬路上好了、」

「真的嗎、」

「我不騙你的、」

「好、謝謝你的指示、」這樣、我便又和那位丫頭分別回家來了、

○ ○ ○

但是、包君呀、等我第三天在馬斯南路中段會着Miss曾的時候、我放大了勇氣、厚着臉皮招呼上去、Miss 曾卻這樣的回答我！這使我真是不知如何答復是好呢、

「你的信我是看過了、我和你到現在才開始認識、連做朋友都談不上、怎麼談得上愛你呢、」

「那末、我們現在開始做朋友吧、Miss曾、」我再懇求她、

「做朋友本來未嘗不可以、不過你若是抱着野心來和我交際、那末就恕我不能答應了、」

哦、哦、包君呀、我根本的就在愛着她呀、我不愛她、那末我又何必和她做朋友呢、可憐Miss 曾不諒解我、她總是要想拒絕我的愛、這我如何能忍受得住呢、這我如何能忍受得住呢、……

「我們由交際漸漸地開始戀愛、難道不可以嗎、」忽然我又驅至心靈起來想出這話來說、

「那是指結果而言、或者我們將來連朋友的感情都不能維持也說不定、你若開始便抱着要和我結婚的野心、根本的錯誤了、」

「哦……」

包君呀、聽了這話以後、還能教我回答她什麼呢、

「那末Miss曾、你竟不願意和我做朋友了嗎、」終於我再想出這句問話來、

「我並沒有說過這樣的話、」

嗐唉、包君呀、我還是有希望的呀、我還是有希望的呀、Miss曾並沒有拒絕我呀、

○ ○ ○

但是、包君呀、我自從認識了她以後、我們的感情也很融洽、她對於我的爲人也能夠諒解、這我是多麽的高興呢、我覺得我的未來、正是幸福無量的呀、然而、誰知道幾天來、因爲嚴厲的秋風的侵襲、她竟因之病倒了、我爲了這事、我着實担憂、我也曾到她的家庭內去打探過她的病狀、我看她這幾天的面貌委實消瘦了不少、我好像比較我自已身上的肉被人割去那樣還要痛苦、可憐着天總是愛捉弄人的、我的眼淚也不知爲她流了幾許了呀、

果如不幸、她的病症真的醫治不好的話、那末我是決意跟隨着她到地下去的、雖然現在我們只能說是朋友、但是我爲她而死、這在我方面、是並無絲毫的勉強的呀、

○ ○ ○

也曾有人勸我說、「大丈夫何患無妻」、這話本來是對的、但是、君呀、我若不得Miss曾做我的妻、那末、我是感到生趣寂然的呀、我這一生都是無希望的了、我還不如用手槍打死了自己好呀、

因爲Miss曾病了、我寫信給她看、又要累她的精神、所以我是改寫信給你了、

包君我實在是不怕窮的、討飯我、都不怕、可是我得不到Miss曾做我的終身伴侶、那末我還是去死了好呀、」那末我還去死了好呀、唉唉、Miss曾、我這封信雖然是寫給包君的、但是、你看了之後、可不知又作何種的感想呢、可不知又作何種的感想呢、唉唉、包君、你若是喜歡吃洋酒的話、那末你也應當替我祈禱上帝、祝Miss曾的病症早日痊愈、更應當祝我們的戀愛早日成功的、呀、再會了、我在此也祝你的身體健康、祝你的賢內助的肺病早日轉機過來、算作這是我們相互祈禱的交換條件吧、（完）

青年園地稿例

①文字以關於青年問題之討論、國內國外學或學生之消息・隨筆・學校生活之描寫・雜感等爲範圍、體裁不拘

㈡圖畫以關於青年問題者爲限、

㈢照片以青年生活、（如運動 旅行・遊覽・演劇演講・集會・展覽各種比賽等）學校新聞・及青年運動等爲合格、不論個人團體、均所歡迎

福星大戲院
西藏路六十一號（新世界南部） 電話六三三二一二號
時間 下午三時・五時一刻・七時一刻・九時一刻
今天日夜開映
破天荒滑稽大會串
滑稽皇帝卓別麟傑作
懶惰朋友
滑稽大王羅克得意作品
小吃
家庭醉鬼
新進滑稽明星盧別麟主演
呆運
價目一律小洋二角 幼童全票 檢查許可

九星大戲院
院址法租界福煦路南成都路口 電話三七八二三三號
時間 下午二時半 五時半 九時
今日最後一天兩大名片一次映完
環球公司最新出品無聲偉大艷情名片
羅拉女士得意傑作
畫舫緣
Laura La Plante in "Show Boat"
注意同時開映轟動世界歐戰實事巨片
驚人海上血戰炮火連天掀波翻浪咋舌驚心
神秘艦 審查許可
請注意今日提早開映 ◉ 欲免擁擠請早購票
明日開映 偵探神秘巨片 黃金網 同時開映 偉大愛情名片 漠中情血
價目 二角 四角 日夜一律 隨票奉送名煙一包

新華大戲院
霞飛路亞爾培路口 法商一二四路電車 念二路公共汽車直達
今日 祇映 早場 十時 一次 價目 四角 六角 注意 一律小洋
甜明星耐姍卡珞香艷溫馨歌舞傑構
意中人
注意！星期二起映 注意！
璇宮艷史女主角麥唐納大貢獻
全部五彩悲壯慷慨法國宮闈鉅片
法宮艷史

虹口大戲院
海甯路乍浦路 電話北四一八一
今天 三點 五點一刻 七點一刻 九點一刻開映
百老匯（無聲）
"BROADWAY"
華文說明

天蟾舞台
今夜初次開演
十本封神榜
念八禮拜日 煩演時事新劇 拿手傑作好戲
主演 麒麟童 趙君玉 特煩 楊瑞亭 陳鶴峯 董志揚 李鑫培 王麗珍 陳雪琴 金碧玉 馬麗雲 並全體藝員 合演
日戲十一點一鐘准開鑼
舞女復活
小楊月樓 陳鶴峯 狄青招親
劉漢臣 劉奎官 葭萌關 挑燈夜戰
朱雅南 董舒良 賀后駡殿
楊鼐儂 蔣寶印 樂毅伐齊
綠牡丹 秋瑚戲妻 萬花亭 李剛反朝
提舊事重演時事劇 四配齊蓋世實無雙 逢禮拜排在日戲唱 看名劇務請早光臨

蓬萊大戲院
時間 二點一刻 四點一刻 八點
價目一律小洋二角
今天日夜開映三次
武俠機關冒險片 明華影片公司出品
東方兩俠
檢查許可特准公映 又名大盜鐵羅漢
●日夜並請本片男女主角登台●
●表演肉感香艷社會警世語劇●
方素鵑 張清濤 楊寅泉 吳天紅 方靜珍 金南樓
淴浴問題
加請 孫瑞亭 孫美雲 日夜登台表演中西戲法 拿手好戲特別大飛水
登台時間日四點夜九點半

東海大戲院 EASTERN THEATRE
東熙華德路茂海路十一號（提籃橋下海南前面）
「片子好有中文說明」「劵價廉有洒汀熱汽」
每日開映四次
（午）二時起四時起（夜）七時起九時一刻起
合演傑作 范倫鐵諾 彭開女士 最新拷貝
荒漠刼美（後部）
RUDOLPH VALENTINO & VILMA BANKY IN "THE SON OF THE SHEIK"
日夜一律 樓下小洋兩角 樓上小洋四角 小孩半價 片經檢許

共和大戲院
西門方板橋 南市電話六六六一
日戲下午三時 夜戲七時九時
影界唯一美少年雷門諾伐魯（今日開映）
最新香艷浪漫寫情大傑作 配奏美妙音樂（檢查許可）
美少年
價目 樓廳小洋四角 正廳小洋二角 幼童上下一律二角

城南通合大戲院
大東門小南門 南市電話八百廿號
（日戲）二點（夜戲）七點（價目）四角二角 日幼童戲票銅元十枚 夜五元戲票幼童減半
萬俠之王（頭二集） 劇場公司新出品武俠巨片 兩集同時開映 日夜提早二場 務請早臨 片已檢許

新愛倫大戲院
院址虹口海甯路中 電話北四二〇五號
（時間）三時起 七時起 九時起（價目）樓上大洋二角 樓下大洋一角（日夜同價幼童減半）
駱駝王 國歷十二月二十六號起連日夜映三國產奇俠武情名片 下期開映 施公案 片經檢查許可

長江大戲院
院址提籃橋平涼路十六號 電話一五〇〇八
血淚黃花 明星公司哀艷悲壯之巨片 全部十二大本一次映完
（時間）每日日場兩點起 夜場七時起（價目）一律二角 幼童減半 檢查許可

胃病一咳嗽
經售處 上海先施公司 永安公司 新新公司 申報館 抱經堂

三星舞臺

今夜初次演關機開新戲

第七本 水泊梁山

(地址)浙江路牛莊路 (電話)六三三七三號

今日十二月二十八禮拜日戲特煩全體藝員一齊登台准演雙齣新舊拿手傑作文武好戲准十一時開鑼務請諸君早臨

李春利 孫慶春 景韻琴 醉月娟 (四演)四關 收勝

陳寶峯 王合雲 李春堂 劉坤華 (雙演)嫦娥奔月

筱茹珍 王英武 吳桂芬 黃慧菴 (拿手好戲)霸王別姬

毛燕秋 趙如泉 小趙君玉 劉雨田 李春利 趙君甫 (紳商特煩)鮑自安 揚州打擂

毛韻珂 金碧蓮 張如庭 賈璧雲 趙東昇 李春堂 御碑亭 金榜團圓

劉虹霓 王英武 趙旭聲 毛燕秋 (孟鴻茂) 陳君鵬 李玉虎 陳福來 王奎官 三本 鐵公雞 跳六只台子

張如庭 趙旭聲 趙如泉 毛韻珂 金素琴 劉虹霓 醉月娟 孟鴻茂 小趙君玉 小孟七 賈璧雲 劉四立 劉慧琴 劉雨田 吳桂芬 全本 沈萬山 得聚寶盆

梅花歌舞大會

南京路市政廳原址

今日三場

時間：三時 五時半 九時

價目：日 小洋六角；夜 小洋八角

原諒 贈券 暫停

今日的節目除原有者外並加演表情話劇「迷娘」機會好極不可錯過明天起全部節目完全更換注意!注意!

加演最有表情處處能動人的大悲劇

梅花少女人人負盛名香艷活潑(緩作)

全新歌舞愛情熱鬧唯一新穎傑作

明日更換全新節目 除最新歌舞節目十種外並有 月明之夜 春天的快樂

齊天舞臺 二本 三本 西遊記

冬季娛樂 六時登場

莫若觀劇 早請光臨

魔術家科天影的大貢獻

本台二三本西遊記特點之一斑

◉本舞台二三本西遊記特點之一斑

[illegible]

血淋淋

水妖當場吞吃毒蛇活兎。鮮血淋淋。觸目驚心。唐僧路過蛇盤谷。險點被水妖吃下腹去。到底吃了不曾。一看便知明白。

赤裸裸

猪八戒招親。大鬧洞房。高小姐跳舞。美感活潑。無限風流。孫悟空。化身美跳舞。羣雌粥粥。盡態極妍。無窮美感。

▲轟動全滬。人人道好!

隨票奉送齊天特刊

嬌滴滴

孫悟空變作高小姐模樣。戲弄猪八戒。又裝了小脚。扭扭揑揑。煞是好看。嬌聲滴滴。難怪猪八戒要骨頭酥哩。

賊嬉嬉

八戒招親。到了成婚的那一天。紅燈花燭。送入洞房。八戒見小姐模樣兒標緻。賊忒嬉嬉。肉麻煞人。

▲百看不厭。個個稱贊!

地址 愛多亞路大世界東首 電話一六五六七

榮記大舞臺

日戲價目 花樓 月樓 優廳 特別 雅座 二元 特別 包廂 官廳 一元六角 頭等 八角 二等 六角 三樓 四角

全球歡迎伶界大王

梅蘭芳

今日日戲 **奇雙會** 哭監 寫狀 三拉 團圓

今夜夜戲 全本 **鳳還巢**

王鳳卿　譚富英

今日日戲 取帥印　今夜夜戲 全本鳳還巢

今日日戲 瓊林宴 打棍出箱　今夜夜戲 洪羊洞 孟良盜骨

姜妙香　姚玉芙

今日日戲 奇雙會　今夜夜戲 全本鳳還巢

呂慧君　高雪樵　金少山　林樹森　曹毛包

今日日戲 遊龍戲鳳　今夜夜戲 樊江關

今日日戲 新長板坡　今夜夜戲 白馬坡

今日日戲 打龍袍　今夜夜戲 洪羊洞

今日日戲 遊龍戲鳳　今夜夜戲 白馬坡

今日日戲 新長板坡　今夜夜戲 鳳還巢

張春彥　朱桂芳　王蕙芳　蕭長華

今日日戲 浣花溪　今夜夜戲 鳳還巢

今日日戲 泗洲城　今夜夜戲 鳳還巢

今日日戲 奇雙會

今日日戲 奇雙會　今夜夜戲 鳳還巢

宋繼亭　孫甫亭　劉連榮　諸如香　朱湘泉　吳玉鈴

今夜夜戲 鳳還巢

今日日戲 取帥印　今夜夜戲 鳳還巢

今日日戲 浣花溪　今夜夜戲 樊江關

今日日戲 泗洲城

注意

夜戲價目：花樓 月樓 優廳 特別 雅座 一律三元　特別 包廂 官廳 二元　頭等正廳 一元　二等正廳 八角　三樓 六角　包廂 角

特定新章 革除舊例

[illegible]

規定演劇時間以便各界顧客

[illegible]

本舞台代售梅蘭芳專集

榮記大舞臺

明夜夜戲

特煩梅蘭芳君重排紅樓古裝唯一名劇

黛玉葬花

更新林記舞臺

今日星期日 今夜初次開演

日戲 新編全部破天荒偉大傑作

婦孺皆知 第一說部 神怪連台名劇

准演 頭本西遊記 一時登場

頭本西遊記

一准七時登場 惠顧諸新早臨

申報圖畫週刊

（1）商邱縣民房被炮火焚燬之慘狀

（2）洛陽城關人民受傷之慘狀

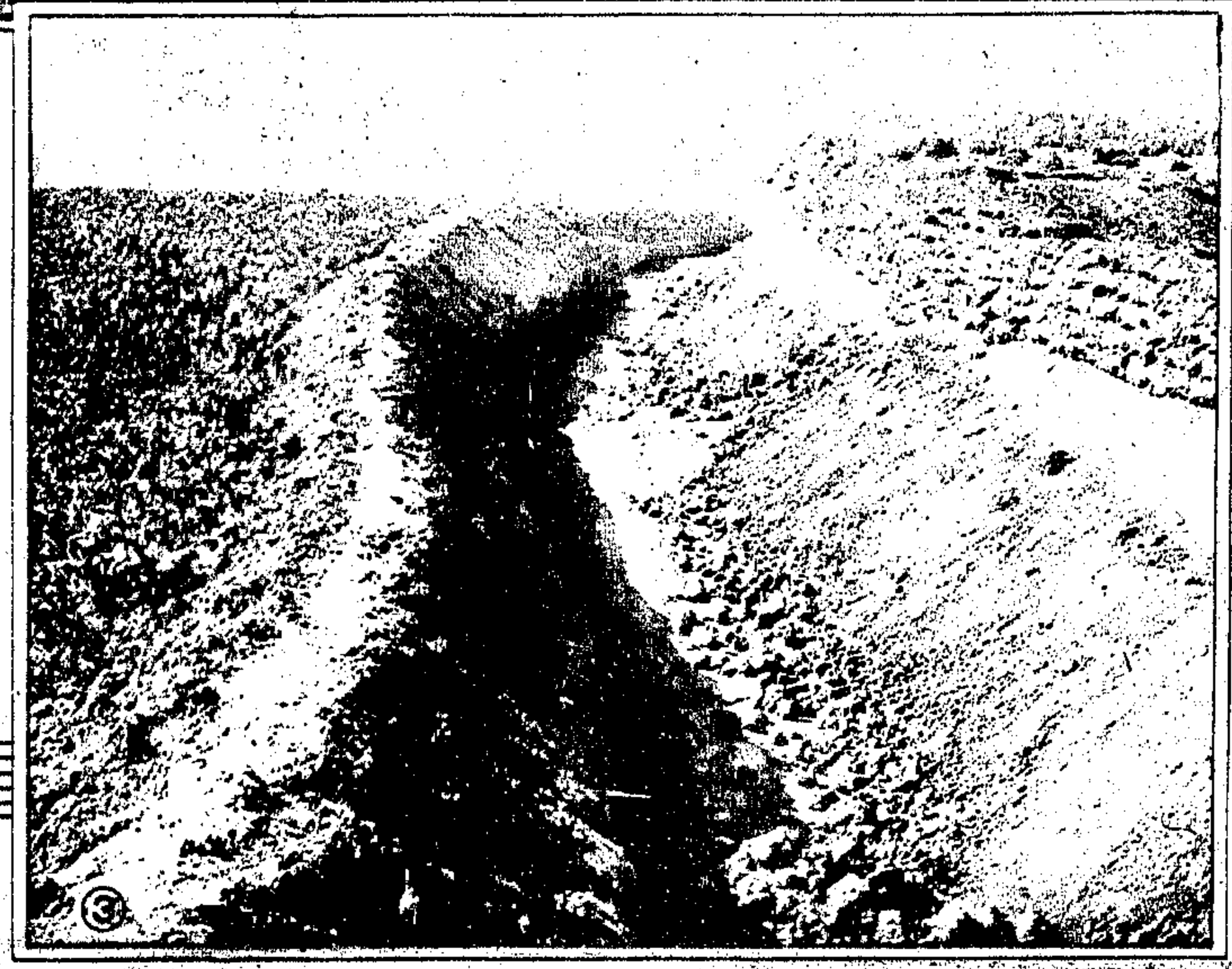

（3）鞏縣所挑挖之土窯由黑石關至和義溝北山口大小五畝十畝不等共有十餘座

（4）新任河南省政府委員兼民政廳長張伯英氏（又）在上海市商會招待各界報告豫省災情請求合力救濟（王開）

（5）鄢陵縣房屋多爲炮火焚燬災民搭蓋野宿之慘狀

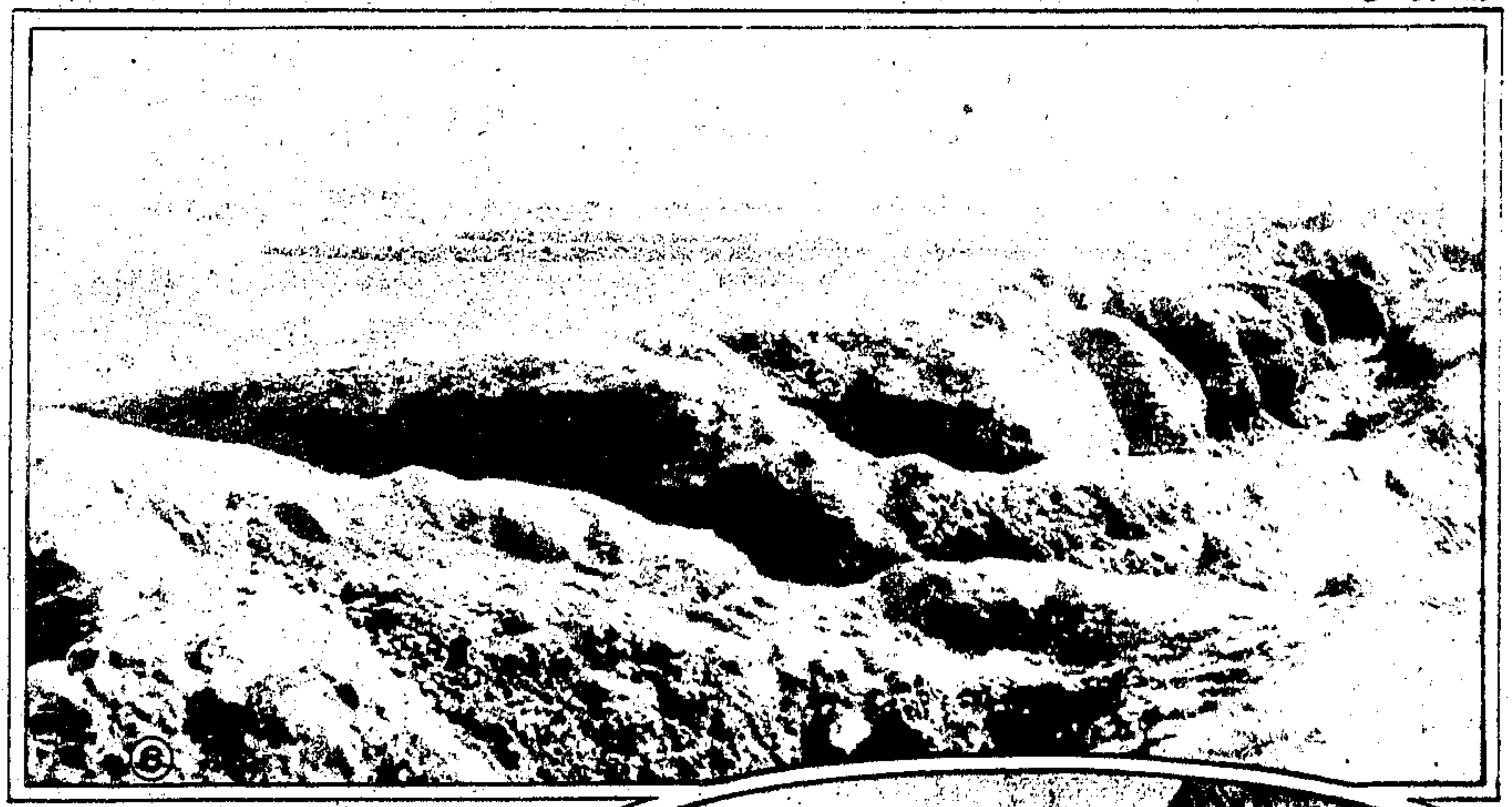

（6）民權縣內黃集戰壕之遺跡寬二丈深七尺長四十餘里

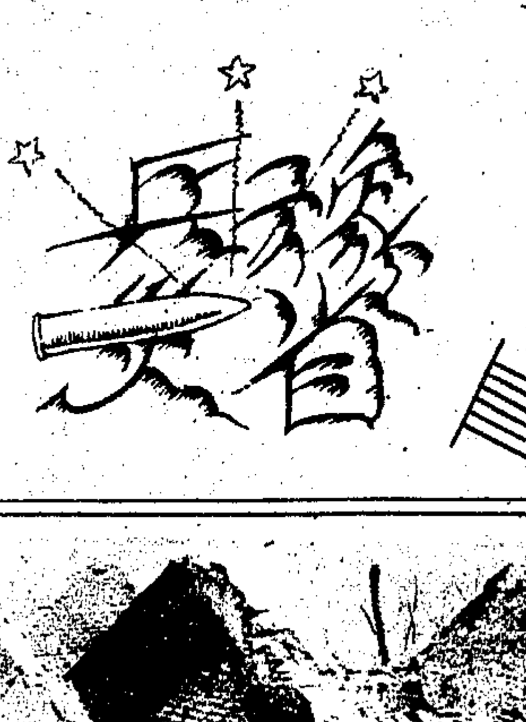

（7）尉氏縣災民之無家可歸者露宿道旁之慘狀

豫省年來迭遭災祲旱蝗匪害之後復罹戰禍以致全省一百十餘縣不在前線即屬後防而淪入戰區之三四十餘縣戰壕縱橫九曲之多蜿蜒數百里之長每一戰壕深寬均丈餘毀壞良田數萬頃戰事經過六七月戰線以內之村舍炮火所及盡成灰燼人民之少壯者迫而爲兵老弱者轉徙流離死亡之慘目不忍睹其在後防者牲畜糧食徵發無遺少一不遂輒禍立至以連年災荒之餘又遭此空前浩劫若不急爲振救勢必盡填溝壑上列諸圖只見災情一斑而已

（9）偃師縣流民集隊外出乞食之慘狀

（8）鄢陵縣民房被炮火焚燬之情形

Pictures of the sufferings of the people of the war-stricken Honan: 1. Houses reduced to ashes by gunfire in Shangchu. 2. Wounded in Loyang. 3. Temporary strongholds in the war zone in Kunghsien. 4. Chang Po-ying, Honan provincial government committee-man, who spoke on the Honan situation at a meeting of the Shanghai Chamber of Commerce. 5. The temporary matsheds in Yenling district after the war destruction. 6. War trenches in Min-chuen district. 7. The homeless and destitute people of Weisze. 8. Destruction of houses in Yenling. 9. An army of beggars coming out of Yensze district.

(1)西俗之耶穌降生節猶中土之送灶日上海為中外互市之區故十二月二十四夜在大華飯店有盛大之宴會以慶祝新年之將至(ML)

(2)上海女青年會會長毛雲琴女士發給獎品及冬至禮物於各小孩(洋)

(3)十二月七日上海縣民衆教育館第二次兒童健康比賽之獲第一二三(有劍頭所示處)獎者(薛仁海)

(4)歐洲風俗例於十二月二十四夜慶祝耶穌降生誕預賀新年之至有在家中擧行者有在公共場所擧行者此爲倫敦市民隨處在馬路上集合唱新讚歌之情形

(5)十二月二十五日俗稱外國冬至華人感染歐風友朋互有饋貽而尤以兒童所用物品爲多含有慈幼之遺意此爲一百貨商店之一角生涯甚盛云

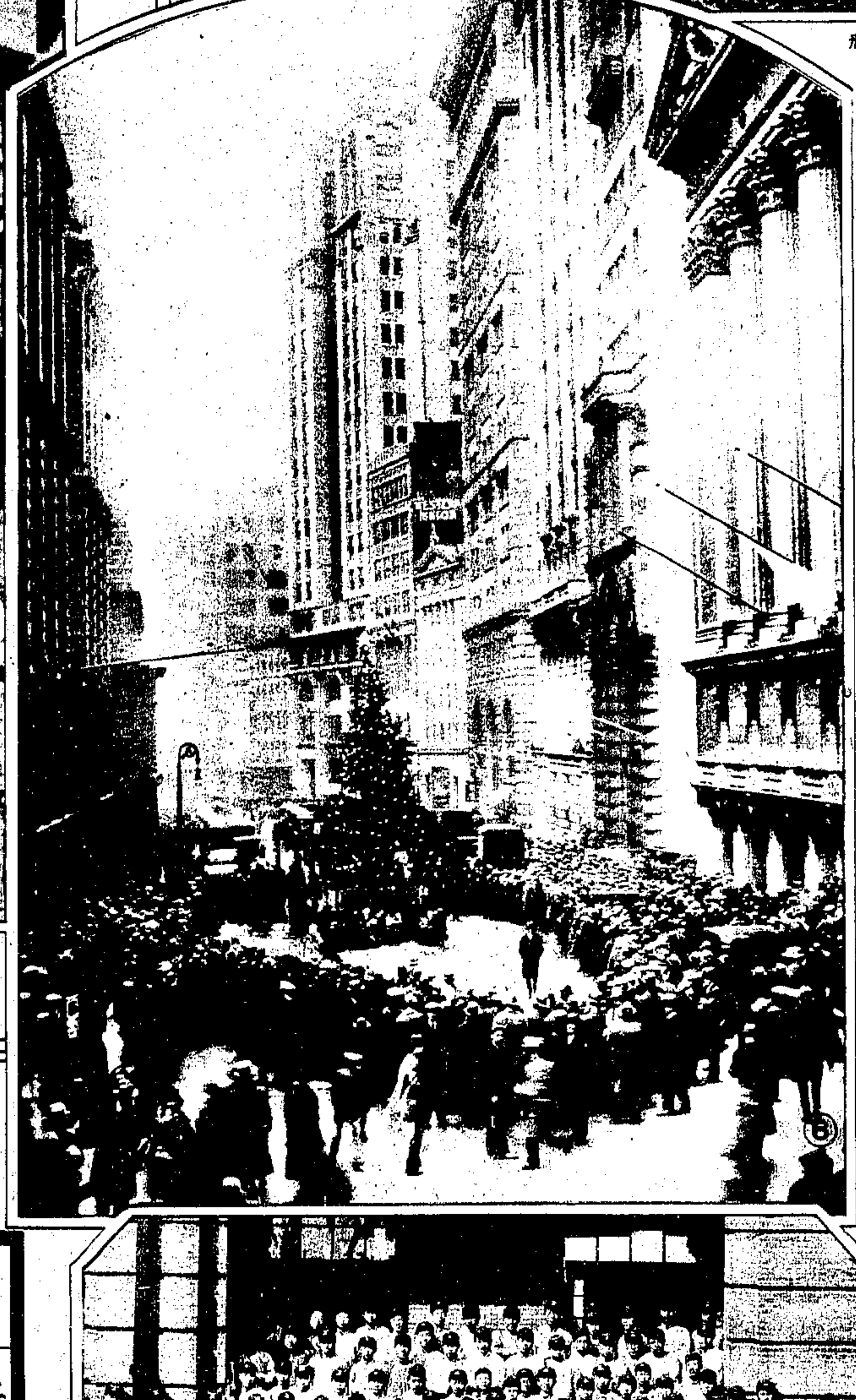

(6)美洲風俗對于新年之慶祝與歐洲大同小異此爲紐約市民於十二月二十四夜在銀行街團繞高大之聖誕樹而唱新讚歌此種情形到處有之

(7)上海公共租界工部局立華童公學今年適屆二十五周乃由愛而近路遷至赫司克而路新校舍現有教職員及學生五百三十餘人(兆芳)

1. Christmas Eve fete held at Majestic Hotel, Shanghai. 2. Second Baby show of Shanghai Y. C. W. A. 3. First-prize child in the 2nd child Health contest of Shanghai Educational Bureau. 4. Londoners praying and singing in streets on Christmas Eve. 5. One corner in a department store. 6. Christmas on Wall Street, New York. 7. Municipal School for Chinese Children at Haskel Road.

雅霜
朔風刺面惟有常抹雅霜則玉膚柔潤吹氣勝蘭
各洋廣貨號均有代售
總發行上海大陸藥房

中國最初最早之無綫電台於廿五年前係由得力風根建造
遠東最新最大之播音電台在南京動工亦由得力風根建築
得力風根
無綫電
得力風根
"經驗最老構造最新"
總經理 西門子電機廠
上海 天津 北平 奉天 漢口 香港 廣州 重慶 哈爾濱

唐拾義 防癆 久咳丸

兎標 萬金油

牙痛外傷用什麼藥? 當然用萬金油
萬金油有止痛除穢解毒安神之功効故治牙痛及一切外傷最靈效最神速
上海虎標永安堂總發行
先施 永安 新新 新新 各大公司 各西藥紙店 均有經售

上海跑馬廳 五馬路口
新開 東方飯店
房間設備 比衆精緻
房金定價 格外低廉
中西大菜 日夜齊全
附設書場 供客消遣
輪埠車站均有特派招待
電話六四二一二 電報掛號七〇五〇

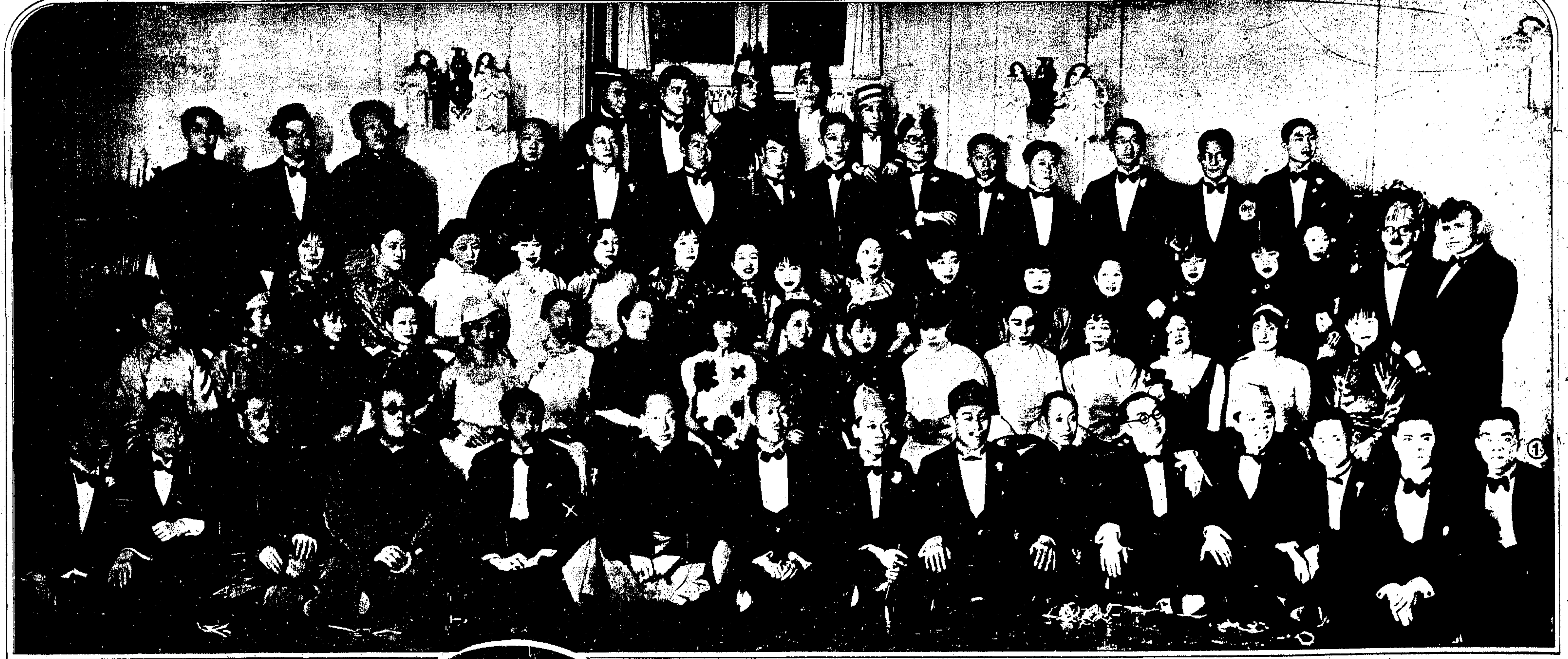

（1）河北省政府主席王樹常氏夫婦天津市長臧啓芳氏夫婦公安局長張學銘氏夫婦津海關監督韓寶階氏夫婦土地局長王少溥氏夫婦十人於十二月十四晚假北寧路局長官會歡宴海陸空軍副總司令張學良氏夫婦（ㄨ）及徐永昌商震諸氏並邀當地名流閨秀作陪餐後繼以跳舞極一時之盛（東北社）

（2）南京金陵女子學院最近已由教育部批准立案學生會有演劇之舉上圖右名薔焰新光

（3）左名貞德出征表情寫意俱臻上乘

（4）新任浙江省政府主席張難先氏（ㄨ）已於十二月十六日宣誓就職此為至省黨部參觀之情形其左為省委蔣伯誠氏（王一飛）

（5）美國紐約省長羅斯福氏近以七十二萬五千票之大多數再度獲選下屆大總統羅氏將為民主黨中之最有希望者

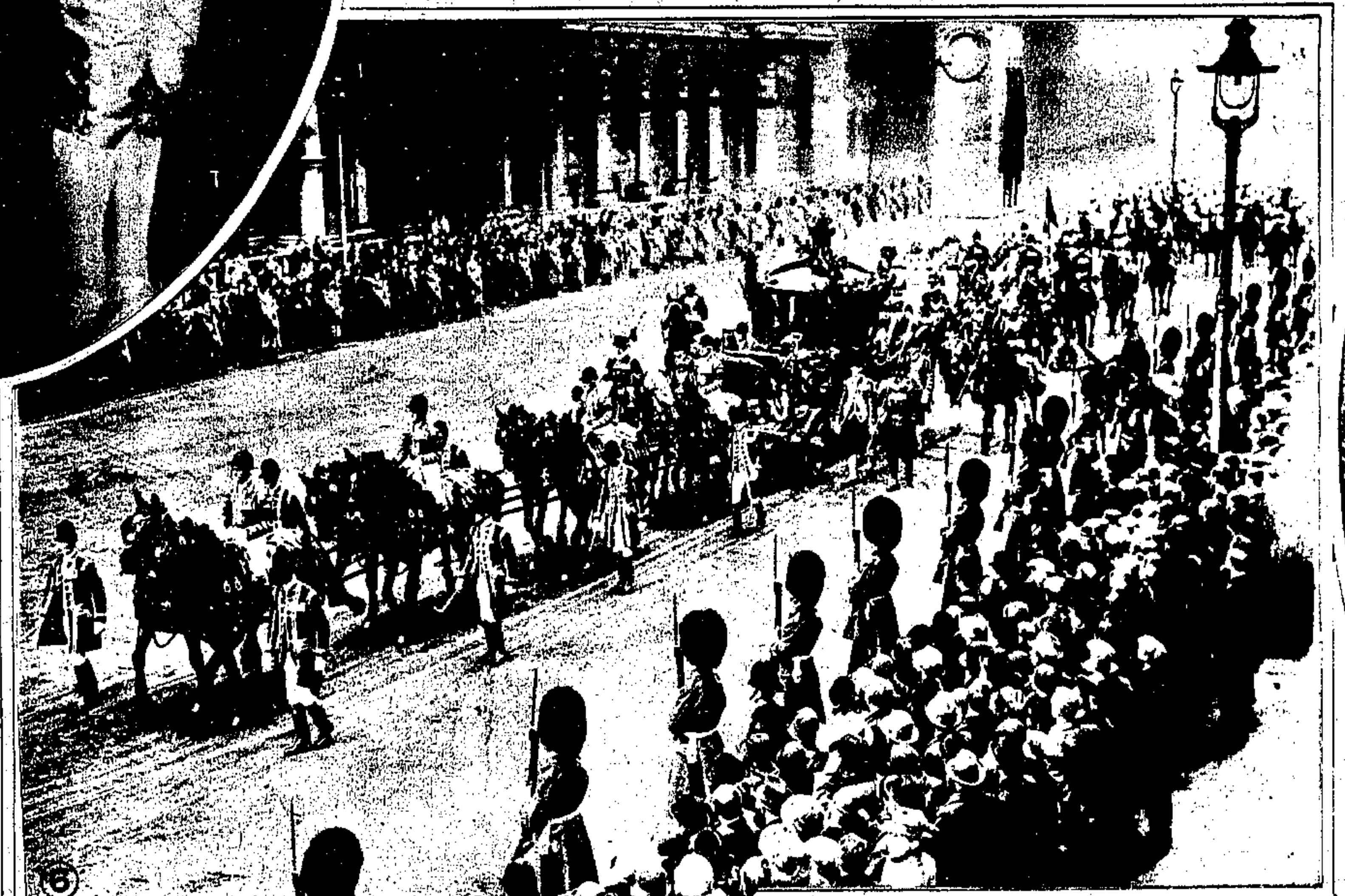

（6）英國會開幕英皇偕后由白金漢宮乘禮輿赴上院經過無名英雄墓前之情形其儀仗純為中世紀服裝道旁觀者如堵英人富于保守性於此可見一斑

（7）日本國會已開幕關于軍備擴張問題減稅問題失業問題勞動組合問題均為攻擊現內閣之好資料此為全國大衆黨開大會之情形警察在旁監視旋即被解散

（8）歐人好奇務新有以蛇皮製女鞋者今德國某教授又發明以金魚皮能製女鞋夜間御之光彩耀目此女子將共金魚皮所製之鞋以與玻中所蓄之金魚相對照使人興味頗增

1. Banquet given by Tientsin officials in honour of Chang Hsueh-liang. 2. & 3. Two plays given by students of Kinling College for Woman. 4. Chang Naisien, newly appointed Chairman of Chekiang Provincial Government, visiting the provincial Party headquarters. 5. The new governor of New York state. 6. The King and Queen of England visiting the Parliament. 7. A meeting of the People's Party of Japan. 8. Shoes made of the skin of goldfish.

飛利浦無線電

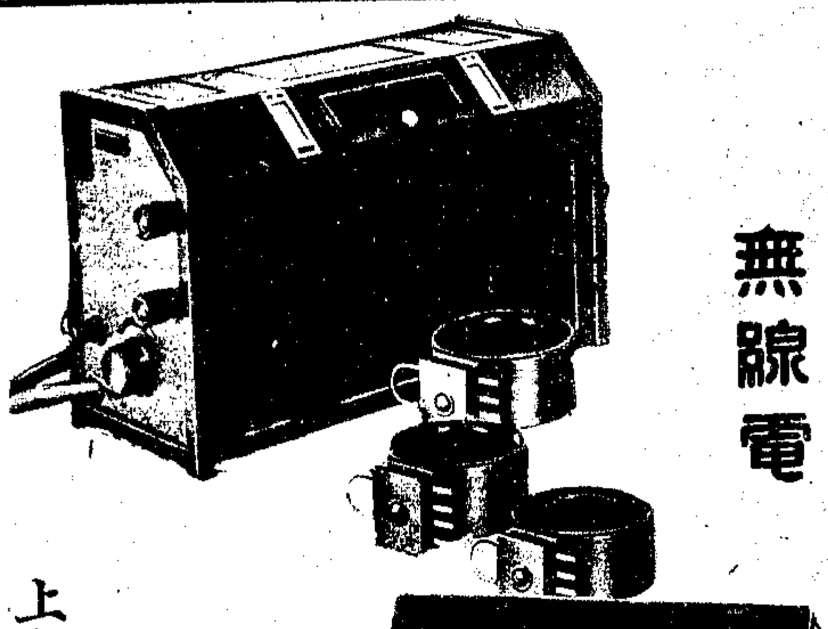

世界各處之大播音台可在飛利浦二八〇二號長短波收音機上得之

波自十米達至二千四百米達能收全球各大電台之播音而使君一聆從未聞過之各國音樂聲調逼真響亮廻末他機所能及復可作為留聲機擴大機娛賓消遣舍此莫屬

裝有飛利浦最先發明之五極真空管各大電料行及無綫電商店均有發售

上海四川路四十一號

飛利浦洋行無綫電部

拜耳阿司匹靈

君患傷風頭痛否？
如常傷風頭痛者，
阿司匹靈最好！
藥係拜耳製造，
功力確有獨到！

拜耳阿司匹靈藥餅各大藥房均有經售購時務請認明拜耳十字總標商標方是真藥

拜耳大藥房

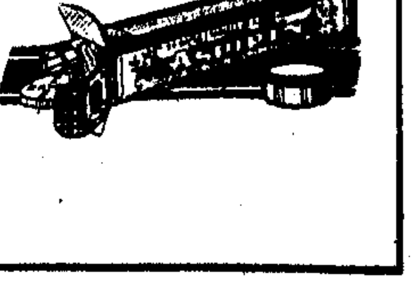

華社

攝影爲新興之藝術其發揚天才表現個性與其他藝術無異歐美日本各國每年必選擇代表作品舉行盛大之展覽時復在國際上交往陳列以表示其國民性與文化精神我國攝影藝術自華社舉行第一次影展後始覺亦有生氣觀於此次華社影展中之油製膠製作品益知我國攝影科學與藝術之進步矣該社爲郎靜山胡伯翔張珍侯三君所發起正式成立業已四年于茲社員之知名者有陳山山黃伯惠陳萬里諸君云

(1)背影 郎靜山氏作

(2)春曉 莫天祥氏作

(7)鄺文英女士爲鄺富灼博士之第三女公子出身於上海中西女塾近在倫敦三一音樂院考得獎狀女士年僅十四英人謂其富有音樂天才

(4)過渡時代 張珍侯氏作

(3)秋林清曉(油製) 胡伯翔氏作

(6)近水人家(膠製)胡伯洲氏作

(5)飛閣臨流(油製)朱壽仁氏作

1. to 6. Works at exhibition at the 4th Shanghai Saloon of the National Photographic Society of China. 7. Miss Mary Fong, third daughter of Dr. Fong F. Sec., now studying at the Trinity College of Music, London. 8 Anna May Wong and Colin Clive. 9. Chinese walking travelers at Haiphong, Annam. 10. A picnic of Chinese student studying in Paris.

(9)中國青年亞洲步行團安抵安南之海防在僑商鄭雲汀氏家留影旋于十一月二十八日起程赴河內(鄭雲汀)

(10)留學巴黎大學中國學生之一部份組織郊外旅行團在香鐵萊森林中野餐合影(張澄江)

(8)留美電影明星黃柳霜女士與英國名伶克立伍氏由歐乘輪抵紐約留影黃女士在倫敦演劇時曾與一英人接吻一時傳爲美談因東方向無接吻之習也